

POWIATOWA
STARTEGIA
ROZWIĄZYWANIA
PROBLEMÓW
SPOŁECZNYCH NA
LATA 2014-2020

**Kędzierzyn - Koźle
2014**

Spis treści

CZĘŚĆ DIAGNOSTYCZA	3
<i>I. Charakterystyka powiatu kędzierzyńsko-kozielskiego</i>	3
I.1. Podstawowe informacje	3
I.2. Charakterystyka gmin powiatu kędzierzyńsko-kozielskiego	4
<i>II. Ludność</i>	7
II.1. Liczba ludności	7
II.2. Struktura płci ludności.....	9
II.3. Struktura wieku mieszkańców	10
II.4. Ruch naturalny	11
<i>III. Edukacja</i>	13
III.1. Przedszkola.....	13
III.2. Szkolnictwo podstawowe.....	14
III.3. Szkolnictwo gimnazjalne	16
III.4. Szkolnictwo ponadgimnazjalne	18
<i>IV. Rynek pracy</i>	23
IV.1. Ekonomiczna aktywność ludności powiatu	23
IV.3. Struktura wykształcenia oraz wieku osób bezrobotnych	27
IV.5. Czas pozostawania bez zatrudnienia bezrobotnych z terenu powiatu	28
IV.6. Aktywizacja osób bezrobotnych	29
IV.7. Liczba ofert pracy w powiecie, potrzeby szkoleniowe oraz zawody deficytowe.....	34
<i>V. Podmioty gospodarcze na terenie powiatu</i>	36
<i>VI. Zasoby mieszkaniowe</i>	43
VI. 1. Zasoby mieszkaniowe gmin (komunalne).....	43
VI. 2. Mieszkania oddane do użytku	44
<i>VII. Ochrona zdrowia</i>	46
VIII.4. Specjalistyczny Ośrodek Wsparcia dla Ofiar Przemocy w Rodzinie oraz program oddziaływań korekcyjno-edukacyjnych dla osób stosujących przemoc w rodzinie	58
<i>IX. Bezpieczeństwo</i>	63
CZĘŚĆ STRATEGICZNA	65
I. ANALIZA SWOT- PODSUMOWANIE.....	65
III.1. CELE STRATEGICZNE I OPERACYJNE W OBSZARZE OPIEKA NAD DZIECKIEM I RODZINĄ	71
CEL STRATEGICZNY: Wspieranie form pomocy poprawiających funkcjonowanie rodziny.....	71
III.2. CELE STRATEGICZNE I OPERACYJNE OBSZARU PROMOCJA ZATRUDNIENIA ORAZ AKTYWIZACJA LOKALNEGO RYNKU PRACY	74

CEL STRATEGICZNY: Niwelowanie zjawiska bezrobocia w gminach powiatu kędzierzyńsko-kozielskiego	74
CEL STRATEGICZNY: Promocja zatrudniania na terenie powiatu kędzierzyńsko-kozielskiego	76
III.3. CELE STRATEGICZNE I OPERACYJNE OBSZARU <i>PROFILAKTYKA ZDROWOTNA I UZALEŻNIENÍ</i>	77
CEL STRATEGICZNY: Rozwój profilaktyki zdrowotnej i przeciwdziałanie uzależnieniom.....	77
III.4. CELE STRATEGICZNE I OPERACYJNE OBSZARU WYRÓWNYWANIE SZANS OSÓB NIEPEŁNOSPRAWNYCH I STARSZYCH	80
CEL STRATEGICZNY: Integracja osób niepełnosprawnych z terenu powiatu kędzierzyńsko-kozielskiego	80
CEL STRATEGICZNY: Wsparcie i rozwój systemu opieki nad osobami starszymi	83
PODZIĘKOWANIA	84
Spis tabel	85
Spis wykresów.	87
Spis rysunków.....	87

CZĘŚĆ DIAGNOSTYCZA

I. Charakterystyka powiatu kędzierzyńsko-kozielskiego

I.1. Podstawowe informacje

Powiat Kędzierzyńsko-Kozielski położony jest w południowo-wschodniej części województwa opolskiego, przy granicy z województwem śląskim, w dorzeczu Odry i Kłodnicy. Zajmuje 6,6% powierzchni województwa. Od północy powiat sąsiaduje z powiatem strzeleckim, od północnego zachodu z krapkowskim, od zachodu z prudnickim, od południowego zachodu z głubczyckim oraz z powiatami Województwa Śląskiego tj. od wschodu z gliwickim, a od południowego wschodu z raciborskim.



Rysunek 1 Mapa Powiatu kędzierzyńsko - kozielskiego



Powiat charakteryzuje się dużym potencjałem gospodarczym, infrastrukturalnym, społecznym i intelektualnym. Jest jednym z czterech rejonów przemysłowych województwa opolskiego, a miasto Kędzierzyn-Koźle jest drugim po Opolu miastem węzłowym strefy uprzemysłowienia i urbanizacji Opolszczyzny. Rejon ten posiada duże szanse rozwoju w obszarze innowacji, przemysłu i usług wykorzystujących drogowe, kolejowe i wodne walory komunikacyjne. Korzystne położenie związane jest przede wszystkim z bliskością autostrady A-4 oraz z przebiegającą przez Kędzierzyn-Koźle międzynarodową magistralą kolejową wschód- zachód. Powiat posiada gęstą sieć dróg gminnych i powiatowych, cechuje się ponadto korzystnym usytuowaniem przy szlaku żegludowym na Odrze. Droga rzeczna posiada port, przeladownię oraz stocznnię.

Użytki rolne zajmują 60% powiatu. Na dobrych glebach uprawia się głównie pszenicę, jęczmień, rzepak oraz buraki cukrowe. Powiat jest specyficznie ukształtowanym obszarem. W otoczeniu terenów rolniczych funkcjonuje silnie uprzemysłowiona aglomeracja kędzierzyńsko-kozielska.

I.2 Charakterystyka gmin powiatu kędzierzyńsko-kozielskiego

W skład powiatu kędzierzyńsko-kozielskiego wchodzi sześć gmin:

- 1) Gmina miejska Kędzierzyn-Koźle
- 2) Gmina wiejska Bierawa
- 3) Gmina wiejska Cisek
- 4) Gmina wiejska Pawłowiczki
- 5) Gmina wiejska Polska Cerekiew
- 6) Gmina wiejska Reńska Wieś



Rysunek 2 Gminy powiatu kędzierzyńsko - kozielskiego

Źródło: www.gminy.pl

Gmina miejska Kędzierzyn-Koźle

Miasto Kędzierzyn-Koźle powstało w 1975 r. z połączenia miast Kędzierzyna, Koźła, Kłodnicy, Sławęcice oraz obszaru gminy Sławęcice. Jego specyficzne położenie geograficzne powoduje, że charakteryzuje się atrakcyjnością krajobrazu oraz lokalizacją przyjazną rozwojowi przemysłu. Powierzchnia miasta wynosi 123,4 km², co stawia je na pierwszym miejscu wśród wszystkich ośrodków miejskich Opolszczyzny, pod względem zajmowanej powierzchni.

Gmina miejska Kędzierzyn-Koźle graniczy od północy z gminami miejsko-wiejskimi: Zdzeszowice, Leśnica i Ujazd, od południa z gminami wiejskimi: Bierawa i Cisek, od zachodu z gminą wiejską Reńska Wieś, od wschodu z gminami Rudziniec, Sośnicowice i Kuźnia Raciborska (województwo śląskie). Atutem miasta jest jego położenie w centralnej części Europy, w stosunkowo niedalekiej odległości od sześciu stolic europejskich: Warszawy, Berlina, Pragi, Wiednia, Bratysławy i Budapesztu. Lokalizacja ta, na granicy dwóch zróżnicowanych województw – dolnośląskiego i śląskiego oraz w pobliżu autostrady A4, czyni z miasta prężnie działający ośrodek gospodarczy. Oprócz dogodnych połączeń drogowych, duże możliwości rozwoju miasta stwarza położenie na trasie międzynarodowej magistrali kolejowej wschód-zachód, która wraz z Portem w Koźlu pozwala na korzystanie z kilkusetkilometrowego szlaku wodnego prowadzącego do Portu Morskiego Handlowego Szczecin – Świnoujście, a połączenie z Europejskim Systemem Dróg Wodnych (Odra-Szprewa, Odra- Havela), umożliwi transport do krajów Europy Zachodniej. Obecnie miasto liczy 63 635 mieszkańców¹. Dzieli się na 16 osiedli (klasyfikacja wg



¹ Narodowy Spis Powszechny 2011, Bank Danych Lokalnych, Główny Urząd Statystyczny

wielkości osiedla pod względem liczby ludności): Śródmieście; Pogorzelec, Piastów, Zachód, Kłodnica, Stare Miasto, Blachownia, Sławięcice, Azoty, Cisowa, Rogi, Kuźniczka, Południe, Przyjaźni, Lenartowice, Miejsce Kłodnickie.

Do najbardziej interesujących pamiątek przeszłości w Kędzierzynie – Koźlu należy zaliczyć pozostałości zamku w Koźlu, fragmenty dawnych umocnień twierdzy kozielskiej z Wieżą Montalemberta, zabytkowy Kanał Kłodnicki łączący Koźle z Gliwicami, zespół portowy w Koźlu – Porcie oraz zespół parkowo-pałacowy w Sławięcicach.²

Gmina Bierawa

Leży w południowo-wschodniej części powiatu kędzierzyńsko-kozielskiego. Jej tereny graniczą z prawobrzeżną Odrą, która tworzy granicę z gminą Cisek. Od strony południowo-wschodniej gmina graniczy z województwem śląskim, a od strony północnej z miastem Kędzierzyn-Koźle. Gmina Bierawa znajduje się w strefie oddziaływania i powiązań ekonomicznych, społecznych i kulturalnych aglomeracji opolskiej oraz jej zespołów miejsko-przemysłowych ukształtowanych na osi Odry, tj. Kędzierzyn-Koźle, Blachownia, Zdieszowice i Krapkowice. Gmina Bierawa powstała w 1973 roku w wyniku połączenia gromadzkich rad narodowych w Bierawie, Dziergowicach i Kotlarni. Obszar gminy wynosi 119,24 km², z czego 63% stanowią lasy i obszary zalesione, a 37% tereny zakładów pracy i gospodarstwa indywidualnych. Użytki rolne w gminie zajmują powierzchnię 2 922 ha. Średnia wielkość gospodarstwa wynosi 4,30 ha. Trzy największe gospodarstwa posiadają powyżej 200 ha użytków rolnych. Dominujące uprawy to: pszenica, żyto, mieszanki zbożowe, rzepak i kukurydza. Większość gospodarstw zajmuje się hodowlą trzody chlewnej. W skład gminy wchodzi 12 sołectw: Bierawa, Brzeźce, Dziergowice, Goszyce, Grabówka, Korzonek, Kotlarnia, Lubieszów, Ortowice, Solarnia, Stara Kuźnia, Stare Koźle. Gminę zamieszkuje 7 811 mieszkańców³. Bierawa to gmina o charakterze przemysłowo-rolniczym z rosnąco ostatnio potencjałem gospodarczym. Wiele firm inwestujących na jej terenie ma na uwadze dostępność głównych szlaków komunikacyjnych oraz bliskość aglomeracji górnośląskiej.⁴



Gmina Cisek

Gmina leży w południowej części powiatu kędzierzyńsko-kozielskiego i zajmuje obszar 70,30 km². Zamieszkuje ją 5 922 mieszkańców. Gęstość zaludnienia wynosi 83 mieszkańca na 1 km². Jej obecny kształt i wielkość ustanowiono 1 stycznia 1973 roku, po reformie administracyjnej państwa. W skład gminy wchodzi 14 sołectw: Błażejowice, Cisek, Dzielnica, Kobylce, Landzmerz, Łany, Miejsce Odrzańskie, Nieznaszyn, Podlesie, Przewóz, Roszowice, Roszowski Las, Steblów i Sukowice. Podstawową funkcją gminy jest rolnictwo. Jego rozwojowi sprzyjają bardzo dobre warunki środowiska przyrodniczego. Obszar gminy jest prawie bezleśny. Użytki rolne zajmują aż 88 % jej powierzchni, a lasy niecały 1 %. Ponadto gmina pełni uzupełniającą funkcję mieszkaniową, na którą zasadniczy wpływ ma sąsiedztwo Kędzierzyna- Koźla. Podstawową funkcją gminy jest rolnictwo. Jego rozwojowi sprzyjają bardzo dobre warunki środowiska przyrodniczego.⁵



Gmina Pawłowiczki

Gmina położona jest w południowo- zachodniej części powiatu kędzierzyńsko-kozielskiego, zajmuje obszar 153,58 km². Gmina powstała w 1975 roku z połączenia gmin Pawłowiczki i Gościęcín. Gminę zamieszkuje 7 957 mieszkańców.

Pawłowiczki to gmina typowo rolnicza. Bardzo dobre i dobre gleby oraz dość łagodny klimat powodują, że posiada szczególne warunki naturalne umożliwiające intensywny rozwój rolnictwa i pod tym względem zajmuje pierwsze miejsce w województwie. Użytki rolne zajmują 88% powierzchni gminy.



² Strategia Rozwoju Miasta Kędzierzyn- Koźle na lata 2009 – 2015, Opracowanie: Progress Consulting Sp. z o.o. oraz strona <http://www.kedzierzyn-kozle.pl/>

³ Narodowy Spis Powszechny 2011, Bank Danych Lokalnych, Główny Urząd Statystyczny

⁴ <http://www.bierawa.pl/>

⁵ <http://www.cisek.pl/>

Zdecydowana większość powierzchni użytków rolnych jest w rękach rolników posiadających gospodarstwa wielkości ponad 10 ha. W skład gminy Pawłowiczki wchodzi następujące sołectwa: Borzysławice, Chrósty, Dobieszów, Dobrosławice, Gościęcín, Grodzisko, Grudynia Mała, Grudynia Wielka, Jakubowice, Karchów, Kózki, Ligota Wielka, Mierzęcín, Maciowakrze, Milice, Naczęsławice, Ostroźnica, Przedborowice, Radoszowy, Trawniki, Ucieszków, Urbanowice.⁶

Gmina Polska Cerekiew

Gmina położona jest w południowej części powiatu kędzierzyńsko-kozielskiego, w dolinie dopływu Odry- Wrońsk Woda, w regionie Niziny Śląskiej na przejściu dwóch subregionów: od zachodu Płaskowyżu Głubczyckiego i od wschodu Niecki Kozielskiej. Jest to teren o charakterze wyżynnym. Gmina Polska Cerekiew posiada dobry układ komunikacyjny- przez jej teren przebiega szlak o znaczeniu międzyregionalnym Opole- Rybnicki Okręg Węglowy. Zajmuje powierzchnię 60,85 km², co stanowi 9,73% powierzchni powiatu. 85% powierzchni gminy zajmują użytki rolne. Zamieszkuje ją 4 311 osób. Większość (ok. 60%) czynnych zawodowo mieszkańców pracuje w rolnictwie. W skład gminy wchodzi: Polska Cerekiew, Ciężkowice, Jaborowice, Połowa, Dzielawy, Ligota Mała, Zakrzów, Witosławice, Grzędzin, Wronin, Koza-Łaniec, Mierzęcín. Ozdoba gminy jest wybudowany w Ciężkowicach nad potokiem Wrońska Woda uroczy pałacyk barokowy oraz ruiny zabytkowego zamku późnorenansowego z roku 1617 wraz z parkiem krajobrazowym na terenie miejscowości Polska Cerekiew. Na terenie gminy, w Zakrzowie co roku organizowane są Jeździeckie Mistrzostw Polski Środowisk twórczych pod patronatem Premiera RP.⁷



Gmina Reńska Wieś

Gmina zajmuje północną część powiatu kędzierzyńsko-kozielskiego i stanowi 15,66% powierzchni powiatu. Leży na przecięciu głównych szlaków komunikacyjnych o znaczeniu ponadregionalnym i krajowym. Gmina powstała w 1973 roku i obejmuje sołectwa: Bytków, Dębowa, Długomiłowice, Gierałtowice, Kamionka, Komorno, Łęczce, Mechnica, Naczysławki, Poborszów, Pociękarb, Pokrzywnica, Radziejów, Reńska Wieś i Większyce.



Gmina zajmuje powierzchnie 97,91 km², gdzie 82% to użytki rolne. Zamieszkuje ją 8 243 mieszkańców. W wyniku restrukturyzacji gospodarstwa rolne powiększają swoją powierzchnię i przechodzą do wyspecjalizowanej produkcji rolnej, przeważnie zwierzęcej. Na terenie gminy Reńska Wieś znajduje się ponad 50 hektarowy kompleks poligonowy pozostały po jednostce wojskowej. W miejscowości Dębowa znajduje się 65 hektarowy akwen wodny. Czysta woda (II klasa), bogactwo ryb, liczne strzeżone kąpieliska, wypożyczalnie sprzętu wodnego, pola namiotowe czynią z tego niewielkiego miejsca oazę spokoju i odpoczynku dla korzystających z urlopów. Ponadto na terenie gminy, w Większych znajduje się przepiękny zespół pałacowy, w którym przez wiele powojennych lat funkcjonował Uniwersytet Ludowy.⁸

Opracowano na podstawie informacji ujętych w publikacji Powiatu Kędzierzyńsko-Kozielskiego z 2004r. oraz na podstawie danych ujętych na stronach internetowych gmin z terenu powiatu.

⁶ <http://www.pawlowiczki.pl/>

⁷ <http://www.polskacerekiew.pl/>

⁸ <http://www.renskawies.pl/>

II. Ludność

II.1 Liczba ludności

Cechą charakterystyczną dla ludności zamieszkującej powiat kędzierzyńsko-kozielski jest wielokulturowość, która przejawia się w harmonijnym współżyciu Ślązaków, Polaków z Kresów Wschodnich i Centralnej Polski oraz Niemców.

Liczba mieszkańców powiatu kędzierzyńsko-kozielskiego w 2012r. wyniosła 97 879, co stanowi 9,7% ludności województwa opolskiego. 63 635 mieszkańców powiatu to mieszkańcy gminy Kędzierzyn-Koźle.

Tabela 1 Liczba mieszkańców powiatu kędzierzyńsko – kozielskiego w 2012r.

	Ogółem	Mężczyźni	Kobiety	Miasto			Wieś		
				Ogółem	Mężczyźni	Kobiety	Ogółem	Mężczyźni	Kobiety
powiat kędzierzyńsko-kozielski	97 879	47 225	50 654	63 635	30 657	32 978	34 244	16 568	17 676
województwo opolskie	1 010 203	488 457	521 746	527 735	251 397	276 338	482 468	237 060	245 408

Źródło: opracowanie własne na podstawie danych z Banku Danych Lokalnych GUS

Gęstość zaludnienia (ilość osób na 1 km²) wynosi 157, co plasuje powiat kędzierzyńsko-kozielski na pierwszym miejscu wśród wszystkich powiatów ziemskich województwa opolskiego mimo dziewiątej pozycji co do wielkości powiatu i trzeciej co do ilości mieszkańców.

Tabela 2 Podstawowe dane powiatów województwa opolskiego - dane za 2012r.

Powiat	Liczba mieszkańców	Udział w ludności województwa [%]	Powierzchnia w km ²	Udział w powierzchni województwa [%]	Gęstość zaludnienia [osób/km ²]
brzeski	92 345	9,14	876,52	9,31	105
głubczycki	47 896	4,74	673,1	7,15	71
kędzierzyńsko-kozielski	97 879	9,69	625,28	6,64	157
kluczborski	67 558	6,69	851,59	9,05	79
krapkowicki	65 390	6,47	442,35	4,7	148
namysłowski	43 011	4,26	747,67	7,94	57
nyski	141 586	14,02	1 223,87	13	116
oleski	65 867	6,52	973,62	10,34	68
opolski	133 291	13,19	1 586,82	16,86	84
prudnicki	57 256	5,67	571,16	6,07	100
strzelecki	76 548	7,58	744,28	7,91	103
Opole miasto	121 576	12,04	95,61	1,03	1 259
województwo opolskie	1 010 203	100	9 411,87	100	107

Źródło: opracowanie własne na podstawie danych z Banku Danych Lokalnych GUS

Spśród gmin powiatu kędzierzyńsko-kozielskiego pierwsza pod względem liczby mieszkańców jest gmina Kędzierzyn-Koźle. Żyje w niej 63 635 osób, co stanowi 65,01% mieszkańców powiatu. Ma to swoje uzasadnienie w fakcie, że gmina ta jest jedyną gminą miejską w powiecie będącą jednocześnie głównym ośrodkiem przemysłowym. Gęstość zaludnienia w gminie Kędzierzyn-Koźle wynosi 514 osób na km².

Kolejne miejsce pod względem ilości mieszkańców zajmuje kolejno gmina Reńska Wieś i Pawłowiczki z liczbą mieszkańców około 8 000, przy czym gęstość zaludnienia gminy Pawłowiczki wynosi jedynie 52 osoby na km². Jest to bezpośrednia pochodna ilości mieszkańców skupionej na stosunkowo rozległym obszarze (24,56 % obszaru powiatu). Mała gęstość zaludnienia występuje również na terenie gminy

Bierawa, gdzie na km² przypada jedynie 66 mieszkańców, przy czym powierzchnia gminy jest niewiele mniejsza od powierzchni gminy Kędzierzyn-Koźle.

Tabela 3 Zestawienie procentowego udziału ludności poszczególnych gmin w ludności powiatu - dane za 2012r.

Gmina	Liczba mieszkańców			Udział w ludności powiatu [%]	Gęstość zaludnienia [osób/km ²]
	Ogółem	Mężczyzn	Kobiet		
Kędzierzyn-Koźle	63 635	30 657	32 978	65,01	514
Bierawa	7 811	3 757	4 054	7,98	66
Cisek	5 922	2 846	3 076	6,05	83
Pawłowiczki	7 957	3 917	4 040	8,13	52
Polska Cerekiew	4 311	2 051	2 260	4,40	72
Reńska Wieś	8 243	3 997	4 246	8,43	84
powiat kędzierzyńsko-kozielski	97 879	47 225	50 654	100,00	157

Źródło: opracowanie własne na podstawie danych z Banku Danych Lokalnych GUS

Liczba mieszkańców powiatu kędzierzyńsko-kozielskiego w okresie 2008-2012 zmalała o 3,23 % z 101 148 do 97 879 osób. Jest to wynik wyższy od wskaźnika dla województwa.

Liczba mieszkańców województwa zmalała o 21 357 osób. W żadnym z powiatów ziemskich województwa opolskiego liczba mieszkańców w danym okresie nie uległa zwiększeniu. Największy spadek odnotowano kolejno w powiatach głubczyckim-4,19%, strzeleckim-3,56%, prudnickim-3,33% oraz kędzierzyńsko-kozielskim- 3,23%.

Tabela 4 Zmiana liczby mieszkańców powiatów województwa opolskiego w okresie 2008 - 2012

Powiat	Liczba mieszkańców		
	2008	2012	Różnica [%]
brzeski	92 476	92 345	-0,14
głubczycki	49 993	47 896	-4,19
kędzierzyńsko-kozielski	101 148	97 879	-3,23
kluczborski	69 423	67 558	-2,69
krapkowicki	66 850	65 390	-2,18
namysłowski	44 062	43 011	-2,39
nyski	145 044	141 586	-2,38
oleski	67 776	65 867	-2,82
opolski	134 081	133 291	-0,59
prudnicki	59 227	57 256	-3,33
strzelecki	79 375	76 548	-3,56
Opole miasto	122 105	121 576	-0,43
województwo opolskie	1 031 560	1 010 203	-2,07

Źródło: opracowanie własne na podstawie danych z Banku Danych Lokalnych GUS

W 2012r. na terenie powiatu kędzierzyńsko-kozielskiego na pobyt stały zameldowało się 430 mieszkańców innych powiatów, natomiast 557 osób wymeldowało się z pobytu stałego na terenie powiatu kędzierzyńsko-kozielskiego. Dodatkowo 273 osoby wymeldowały się z zamiarem wyjazdu za granicę. Spośród gmin powiatu najwięcej mieszkańców wymeldowało się na terenie gminy Kędzierzyn-Koźle. Saldo migracji na terenie tej gminy wyniosło -261 osób. Jedynie na terenie gminy Bierawa saldo migracji było dodatnie i wyniosło 29 osób.

Tabela 5 Migracje na pobyt stały gminne wg kierunku w 2012r.

Gmina	Liczba osób zameldowanych	Liczba osób wymeldowanych	Saldo migracji	Migracje za granicę
Kędzierzyn-Koźle	399	660	-261	119
Bierawa	121	92	29	19
Cisek	68	79	-11	21
Pawłowiczki	64	136	-72	64
Polska Cerekiew	44	88	-44	52
Reńska Wieś	91	94	-3	28
powiat kędzierzyńsko-kozielski	436	562	-126	303

Źródło: opracowanie własne na podstawie danych z Banku Danych Lokalnych GUS

Biorąc pod uwagę saldo migracji międzypowiatowych powiat kędzierzyńsko-kozielski plasuje się na dziewiątym miejscu (-127) wśród jedenastu powiatów ziemskich województwa opolskiego. Wyprzedzamy jedynie powiat prudnicki (-150) i nyski (-222). Powiat kędzierzyńsko-kozielski niekorzystanie wypada na tle sąsiadującego powiatu strzeleckiego, gdzie saldo migracji międzypowiatowych wynosi 85 osób. W porównaniu z innymi powiatami województwa opolskiego jedynie w powiatach strzeleckim i opolskim (saldo migracji 561 osób) więcej osób zameldowało się na pobyt stały niż wymeldowało.

II.2. Struktura płci ludności

W powiecie kędzierzyńsko-kozielskim na 100 mężczyzn przypada 107 kobiet. Jest to wynik identyczny ze średnią wojewódzką. Wśród powiatów województwa opolskiego powiat kędzierzyńsko-kozielski zajmuje trzecie miejsce pod względem liczby kobiet przypadających na 100 mężczyzn (107) zaraz po powiatach grodzkim Opole (114) i prudnickim (108) i wyprzedza sąsiadujące z nim powiaty: strzelecki (106), krapkowicki (106) i głubczycki (105).

Tabela 6 Struktura płci mieszkańców powiatów województwa opolskiego według wieku w 2012r.

Powiat	Liczba mieszkańców			Liczba kobiet na 100 mężczyzn	% kobiet w ogólnej liczbie ludności
	Ogółem	Mężczyzn	Kobiety		
brzeski	92345	44889	47456	106	51,39
głubczycki	47896	23347	25549	105	51,25
kędzierzyńsko-kozielski	97879	47225	50654	107	51,75
kluczborski	67558	32928	34630	105	51,26
krapkowicki	65390	31744	33646	106	51,45
namysłowski	43011	21072	21939	104	51,01
nyski	141586	68869	72717	106	51,36
oleski	65867	32115	33752	105	51,24
opolski	133291	64649	68642	106	51,50
prudnicki	57256	27504	29752	108	51,96
strzelecki	76548	37187	39361	106	51,42
Opole miasto	121576	56928	64648	114	53,17
województwo opolskie	1010203	488457	521746	107	51,65

Źródło: opracowanie własne na podstawie danych z Banku Danych Lokalnych GUS

W powiecie kędzierzyńsko-kozielskim najwyższy odsetek kobiet w grupie mieszkańców występuje w gminach Polska Cerekiew-52,41% i Cisek-52,41%. Jest to wynik wyższy od odsetka kobiet w liczbie mieszkańców powiatu-51,75%. Kobiety w gminie Kędzierzyn-Koźle stanowią identyczny odsetek całej

ludności gminy jak w gminie Bierawa -51,82%. W pozostałych gminach powiatu odsetek jest niższy niż wartość dla powiatu-gmina Reńska Wieś-51,51% oraz Pawłowiczki- 52,41%.

Na terenie powiatu kędzierzyńsko-kozielskiego przewaga ilości kobiet jest wyraźnie wyższa wśród mieszkańców po 60. roku życia. W tej grupie osób aż 59,03% to kobiety. Głównym powodem takiego stanu rzeczy jest fakt, iż kobiety żyją przeciętnie o 8-9 lat dłużej niż mężczyźni.

Tabela 7 Struktura płci mieszkańców powiatu według wieku

Mieszkańcy	Przedział wiekowy				
	0-24	25-39	40-59	60-69	65-69
ogółem	24 611	22 110	28 967	10 673	11 518
mężczyźni	12 608	10 944	14 582	4 781	4 310
kobiety	12 003	11 166	14 385	5 892	7 208

Źródło: opracowanie własne na podstawie danych z Banku Danych Lokalnych GUS

II.3. Struktura wieku mieszkańców

Liczba ludności powiatu kędzierzyńsko-kozielskiego w wieku przedprodukcyjnym (17 lat i mniej) w 2012r. wyniosła 15 612, w tym 7 515 kobiet. Na przestrzeni lat 2008-2012 liczba ta wykazywała tendencję spadkową z 13 510. W 2012 nastąpił gwałtowny wzrost. W 2012r. liczba ludność w wieku przedprodukcyjnym stanowiła 16% wszystkich mieszkańców powiatu.

Odwrotna tendencja wystąpiła wśród ludności powiatu w wieku produkcyjnym (kobiety w wieku 18-59 lat, mężczyźni 18-64 lata), gdzie w okresie 2008-2012 nastąpił spadek z 69 172 do 62 971 mieszkańców. Jednocześnie udział mieszkańców w wieku produkcyjnym w ogólnej liczbie mieszkańców zmalał o 4,24 punktu procentowego. W 2012r. na 62 971 osób w wieku produkcyjnych 38 097 było w wieku mobilnym tj. zdolnych do zmiany stanowiska, miejsca pracy lub ewentualnego przekwalifikowania się. Wiek mobilny określa się zazwyczaj jako przedział między 18 a 44 rokiem życia niezależnie od płci.⁹

Liczba mieszkańców w wieku poprodukcyjnym z roku na rok jest coraz większa. W 2012r. wyniosła 19 296 i jest większa o 6,09% w porównaniu z rokiem 2008. Tendencja ta nie odbiega od tendencji występującej na terenie województwa opolskiego. W 2012r. liczba osób w wieku poprodukcyjny wyniosła 185 007, co jest o 7,31% więcej w porównaniu z rokiem 2008.

Szczególne znaczenie zwłaszcza z punktu widzenia rynku pracy mają zmiany jakie następują w grupie mieszkańców w wieku produkcyjnym. W skali całego kraju obserwuje się dość znaczny ubytek osób w tym przedziale wiekowym. Przewiduje się, że tendencja starzenia się zasobów pracy będzie się nasilać w kolejnych latach.

⁹ www.rynekpracy.pl

Wykres 1 Struktura wieku mieszkańców powiatu kędzierzyńsko - kozielskiego wg ekonomicznych grup w latach 2008-2012 (w tys. mieszkańców)

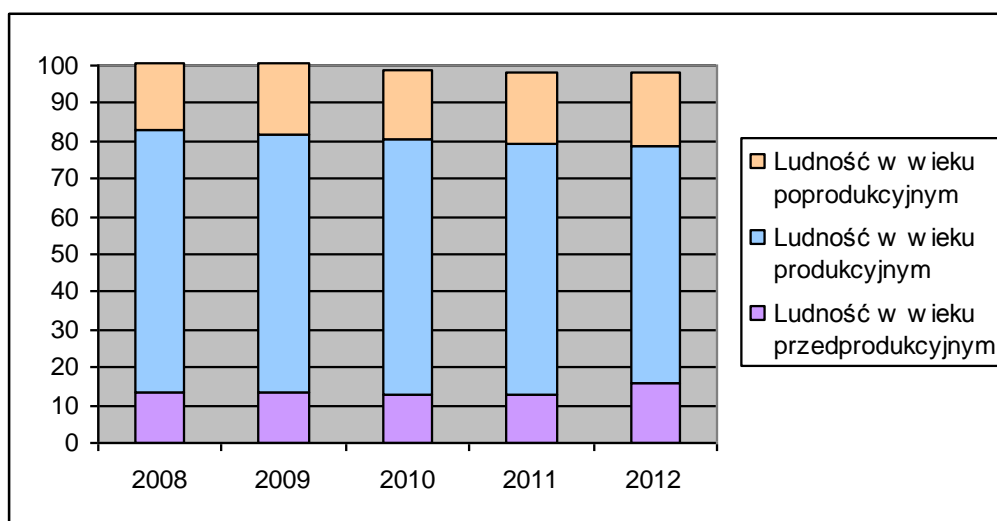

Źródło: opracowanie własne na podstawie danych z Banku Danych Lokalnych GUS

Tabela 8 Wskaźnik obciążenia demograficznego dla powiatu kędzierzyńsko-kozielskiego

	2008	2009	2010	2011	2012
ludność w wieku nieprodukcyjnym na 100 osób w wieku produkcyjnym	54,3	54,1	54,5	54,7	55,4
ludność w wieku poprodukcyjnym na 100 osób w wieku przedprodukcyjnym	105,1	111,2	113,4	118,9	123,6
ludność w wieku poprodukcyjnym na 100 osób w wieku produkcyjnym	27,8	28,5	29	29,7	30,6

Źródło: opracowanie własne na podstawie danych z Banku Danych Lokalnych GUS

Zaobserwować można wzrost wskaźnika ludności w wieku poprodukcyjnym na 100 osób w wieku produkcyjnym w latach 2008-2012. Jest to zgodne tendencją występującej w kraju tj. wysokie wartości tego wskaźnika, są niekorzystne z punktu widzenia finansów publicznych (mała liczba osób płacących podatki przy dużej liczbie osób korzystających ze świadczeń pomocy społecznej, ochrony zdrowia itp.).

II.4. Ruch naturalny

Przyrost naturalny powiatu kędzierzyńsko-kozielskiego wahał się na przestrzeni 2008-2012, jednakże w żadnym z wymienionych roczników liczba urodzeń nie przekraczała liczby zgonów. W 2012r. liczba urodzeń wyniosła 836 osoby, natomiast liczb zgonów 1 021. Analizując dane dotyczące urodzeń na terenie powiatu w latach 2008-2012 zaobserwować można spadek dzietności. W 2012r. liczba urodzeń była o 5,22% mniejsza niż w 2008r. Jest to zgodne z tendencją występującą w województwie opolskim, gdzie liczba urodzeń w 2012r. w porównaniu z 2008r. spadła o 2,59 %.

Tabela 9 Ruch naturalny ludności na terenie powiatu kędzierzyńsko-kozielskiego w latach 2008-2012

	2008	2009	2010	2011	2012
Liczba urodzeń	882	822	840	763	836
Liczba zgonów	913	1033	962	951	1021
Przyrost naturalny	-31	-211	-122	-188	-185
Liczba małżeństw	579	579	520	469	512
Małżeństwa na 1000 ludności	5,7	5,7	5,2	4,8	5,2

Źródło: opracowanie własne na podstawie danych z Banku Danych Lokalnych GUS

Wykres 2 Ruch naturalny ludności powiatu kędzierzyńsko-kozielskiego w latach

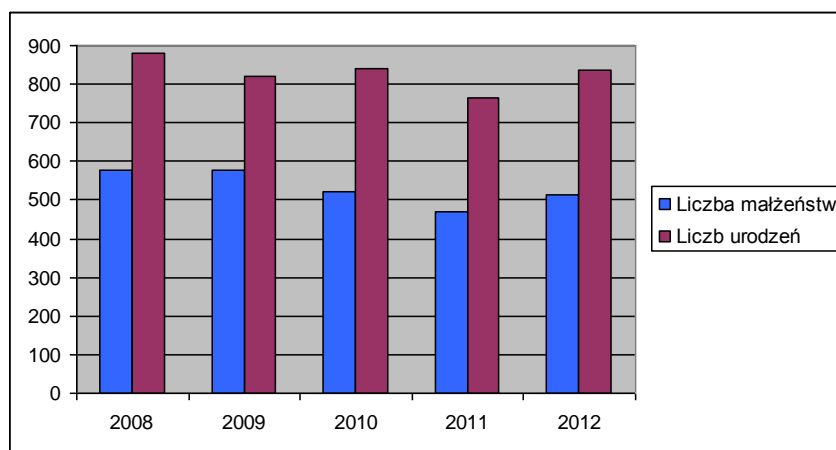

Źródło: opracowanie własne na podstawie danych z Banku Danych Lokalnych GUS

W 2012r. wszystkie powiaty województwa opolskiego odnotowały ujemny przyrost naturalny. Natomiast w 2008r. trzy powiaty osiągnęły dodatni przyrost naturalny: brzeski, namysłowski oraz powiat opolski grodzki. Przyrost naturalny (wyrażony w promilach) w powiecie kędzierzyńsko-kozielskim w 2012r. był o 0,7‰ mniejszy niż przyrost naturalny dla województwa opolskiego oraz mniejszy od przyrostu naturalnego powiatu strzeleckiego- -0,2‰ i powiatu krapkowickiego- 0,7‰ jednak wyższy od powiatu głubczyckiego- -3,3‰, powiatu prudnickiego- - 2,7‰.

Tabela 10 Ruch naturalny ludności na terenie województwa opolskiego w latach 2008r. i 2012r.

Powiat	2008		2012	
	Przyrost naturalny [osoby]	Przyrost naturalny [‰]	Przyrost naturalny [osoby]	Przyrost naturalny [‰]
brzeski	101	1,09	-31	-0,03
głubczycki	-57	-1,14	-157	-3,3
kędzierzyńsko-kozielski	-31	-0,31	-185	-1,9
kluczborski	-142	-2,05	-110	-1,6
krapkowicki	-62	-0,93	-45	-0,7
namysłowski	71	1,61	-95	-2,2
nyski	-194	-1,34	-225	-1,6
oleski	-62	-0,91	-58	-0,9
Opole miasto	7	0,06	-107	-0,9
opolski	-43	-0,32	-61	-0,5
prudnicki	-145	-2,45	-153	-2,7
strzelecki	-75	-0,94	-14	-0,2
województwo opolskie	-632	-0,61	-1241	-1,2

Źródło: opracowanie własne na podstawie danych z Banku Danych Lokalnych GUS.

Tabela 11 Liczba zawartych małżeństw na 1000 mieszkańców w powiatach województwa opolskiego w 2012r.

Powiat	Liczba małżeństw na 1000 mieszkańców
brzeski	5,2
głubczycki	6,0
kędzierzyńsko-kozielski	5,2
kluczborski	5,5
krapkowicki	5,7
namysłowski	5,1
nyski	5,3
oleski	5,6
Opole miasto	4,8
opolski	4,9
prudnicki	4,9
strzelecki	5,8
województwo opolskie	5,3

Źródło: opracowanie własne na podstawie danych z Banku Danych Lokalnych GUS

Liczba małżeństw w powiecie kędzierzyńsko-kozielskim na 1000 mieszkańców w 2012r. wynosiła 5,2. Mniejszą liczbą zawartych małżeństw w przeliczeniu na 1000 mieszkańców zanotowano na terenie powiatu namysłowskiego, opolskiego, prudnickiego i na terenie miasta Opole. Wynik powiatu kędzierzyńsko-kozielskiego jest o 0,1 mniejszy od średniej wojewódzkiej i o 0,8 od najwyższego wyniku osiągniętego przez powiat głubczycki.

III. Edukacja

III.1. Przedszkola

W 2012r. na terenie powiatu kędzierzyńsko-kozielskiego funkcjonowało 36 przedszkoli, oferujących łącznie 2881 miejsc. Wśród 2705 dzieci uczęszczających do przedszkoli 684 to sześciolatkowie, a 716 to pięciolatkowie. 66,85% przedszkolaków z terenu powiatu kędzierzyńsko-kozielskiego uczęszcza do 21 przedszkoli na terenie Miasta Kędzierzyn-Koźle.

Na terenie powiatu kędzierzyńsko-kozielskiego łącznie w 2012r. niewykorzystano 6,11% miejsc z 2881 (176 miejsc). Wśród gmin wiejskich najczęściej niewykorzystanych miejsc w przedszkolach było na terenie gminy Polska Cerekiew (34,34%) oraz gminy Pawłowiczki (16,85%).

W porównaniu z 2008r. liczba miejsc w przedszkolach na terenie powiatu kędzierzyńsko-kozielskiego wzrosła o 438 miejsc. Przyczyniły się do tego wzrost ilości miejsc w przedszkolach na terenie gminy Pawłowiczki- o 42 miejsca, gminy Reńska Wieś o 25 miejsc, gminy Bierawa o 4 miejsca oraz gminy Kędzierzyn-Koźle o 67 miejsc.

Tabela 12 Liczba przedszkoli oraz miejsc w przedszkolach w gminach na terenie powiatu kędzierzyńsko-kozielskiego w 2012r.

Gmina	Liczba przedszkoli	Miejsca w przedszkolach		Dzieci w przedszkolach
		Ogółem	Niewykorzystane	
Kędzierzyn-Koźle	21	1926	55	1871
Bierawa	2	279	47	232
Cisek	2	150	- 7	157
Pawłowiczki	5	210	16	194
Polska Cerekiew	2	166	57	109

Reńska Wieś	4	150	8	142
-------------	---	-----	---	-----

Źródło: opracowanie własne na podstawie Banku Danych Lokalnych Głównego Urzędu Statystycznego

W powiecie kędzierzyńsko-kozielskim średnio na jedną placówkę przypadało 75 przedszkolaków. Jest to wynik zbliżony do średniej wojewódzkiej, gdzie na jedną placówkę przypadało 78 dzieci. Pod tym względem znacznie wyprzedzają nas sąsiednie powiaty: głubczycki (103), prudnicki (97), krapkowicki (88), strzelecki (80). Największa ilość przedszkolaków przypada na jedną placówkę w powiecie kluczborskim-111. Uwzględniając liczbę niewykorzystanych miejsc w placówkach powiat kędzierzyńsko-kozielski zajmuje piąte miejsce w województwie- 6,11%. Najwięcej niewykorzystanych miejsc w przedszkolach było w powiatach oleskim- 12,88%, krapkowickim- 11,16%, głubczyckim- 12,7% oraz strzeleckim- 10,6%.

Tabela 13 Liczba przedszkoli oraz miejsc w przedszkolach w powiatach województwa opolskiego w 2012r.

Powiat	Liczba przedszkoli	Miejsca w przedszkolach		Dzieci w przedszkolach
		Ogółem	Niewykorzystane	
nyski	55	3 748	179	3 569
opolski	57	3 564	171	3 393
kędzierzyńsko-kozielski	36	2 881	176	2 705
strzelecki	27	2 416	256	2 160
oleski	24	1 638	211	1 427
krapkowicki	20	1 999	223	1 776
brzeski	29	25 007	26	2 481
kluczborski	14	1 646	86	1 560
m. Opole	41	3 908	68	3 840
prudnicki	18	1 865	114	1 751
głubczycki	10	1 181	150	1 031
namysłowski	16	1 506	323	1 474
województwo opolskie	347	28 859	1 692	27 167

Źródło: opracowanie własne na podstawie Banku Danych Lokalnych Głównego Urzędu Statystycznego

III.2. Szkolnictwo podstawowe

Do 36 szkół podstawowych działających na terenie powiatu kędzierzyńsko-kozielskiego w roku szkolnym 2012/2013 uczęszczało 4 514 uczniów. Do jednej podstawówki zapisanych było średnio 125 uczniów. Jest to wynik tożsamy ze średnią wojewódzką i wyższy od wyniku powiatu strzeleckiego, gdzie do 36 szkół uczęszczało 3 697 uczniów. Pod względem ilości uczniów szkół podstawowych powiat zajmuje piątą pozycję w województwie. Natomiast uwzględniając ilość szkół podstawowych na terenie powiatu jest to trzecia pozycja w województwie wspólnie z powiatem strzeleckim, zaraz za powiatem nyskim i opolskim.

Tabela 14 Szkolnictwo podstawowe w powiatach województwa opolskiego w 2012r.

powiat	Szkoly podstawowe		
	ogółem	uczniowie	średnio uczniów na szkołę
kędzierzyńsko-kozielski	36	4 514	125
nyski	60	6 869	124
głubczycki	19	2 397	126
strzelecki	36	3 697	102
kluczborski	27	3 375	125
krapkowicki	31	3 257	105
oleski	34	3 416	100
brzeski	29	4 891	168
namysłowski	18	2 271	126
prudnicki	24	2 975	123

opolski	60	6 222	103
m. Opole	23	5 832	253
województwo opolskie	397	49 716	125

Źródło: opracowanie własne na podstawie Banku Danych Lokalnych Głównego Urzędu Statystycznego

Wśród 36 szkół podstawowych 2 placówki prowadziły specjalne kształcenie dla 42 uczniów posiadających orzeczenie o potrzebie kształcenia specjalnego. Ponadto 116 uczniów niepełnosprawnych uczyło się w klasach specjalnych, integracyjnych i ogólnodostępnych, a dla 11 uczniów niepełnosprawnych ze szkół podstawowych z powiatu kędzierzyńsko-kozielskiego prowadzone było kształcenie indywidualne.

Tabela 15 Szkolnictwo podstawowe w gminach powiatu kędzierzyńsko-kozielskiego w 2012r.

Gmina	Szkoły podstawowe	Liczba uczniów	Średnia liczba uczniów na szkołę	Liczba oddziałów w szkołach	Liczba uczniów na jeden oddział
Kędzierzyn-Koźle	16	3 022	188	163	18
Bierawa	4	332	83	24	13
Cisek	3	251	83	19	13
Pawłowiczki	6	381	63	36	10
Polska Cerekiew	2	170	85	12	14
Reńska Wieś	5	358	71	27	13

Źródło: opracowanie własne na podstawie Banku Danych Lokalnych Głównego Urzędu Statystycznego

Najwięcej szkół podstawowych na terenie powiatu znajdowało się w Kędzierzynie-Koźlu- 16. Natomiast wśród gmin wiejskich na podstawie danych za rok 2012/2013 najwięcej szkół funkcjonowało na terenie gminy Pawłowiczki- 6 szkół podstawowych spośród 20 szkół podstawowych z gmin wiejskich. Tam też uczęszczało najwięcej uczniów szkół spośród szkół podstawowych gmin wiejskich powiatu- 381 uczniów. Średnio do każdej ze szkół podstawowych z terenu miasta Kędzierzyna- Koźla uczęszczało 188 uczniów, co jest wynikiem wyższym od średniej powiatowej (125). Wśród gmin wiejskich największą średnią liczbę uczniów na jedną placówkę zanotowano w gminie Polska Cerekiew- 85 uczniów przy najmniejszej liczbie uczniów (170) i najmniejszej liczbie szkół podstawowych- 2 placówki.

Uwzględniając dane z 2008r. liczba uczniów w szkołach podstawowych powiatu kędzierzyńsko-kozielskiego spadła o 16,35% (607 uczniów). Największy spadek odnotowała gmina Polska Cerekiew- 27,66%, następnie gmina Pawłowiczki- 23,19%. Najmniejszy spadek liczby uczniów w szkołach podstawowych z terenu powiatu kędzierzyńsko-kozielskiego odnotowano na terenie gminy Bierawa- 10,75%. W gminie Kędzierzyn-Koźle liczb uczniów spadła w porównaniu do 2008r. o 14,17%.

Wykres 3 Liczba uczniów szkół podstawowych w powiatach województwa opolskiego w 2008 i w 2012 roku

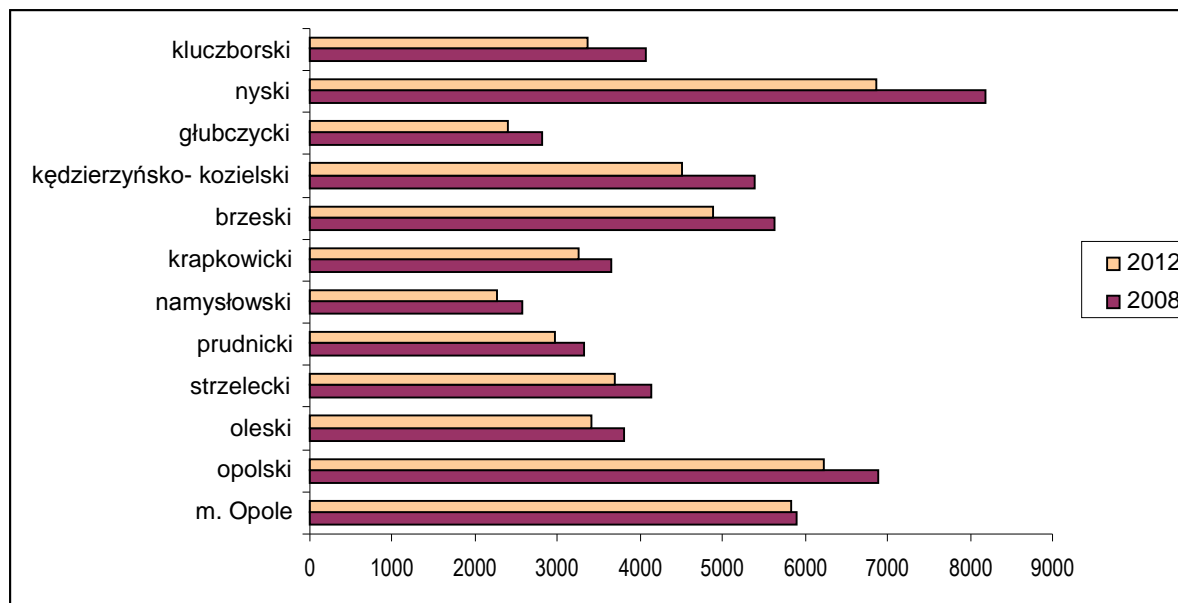

Źródło: opracowanie własne na podstawie Banku Danych Lokalnych Głównego Urzędu Statystycznego

W każdym powiecie województwa opolskiego nastąpił spadek liczby uczniów w szkołach podstawowych w porównaniu z 2008r. Łącznie liczba uczniów na terenie województwa opolskiego spadła łącznie o 11,85% w stosunku do roku 2008 (56 399 uczniów). Najmniejszy spadek zanotowano na terenie miasta Opole- 1,14%, największy w powiecie kluczborskim- 17,24%. Każdy z sąsiadujących z powiatem kędzierzyńsko-kozielskim powiat odnotował mniejszy spadek ilości uczniów w szkołach podstawowych niż powiat kędzierzyńsko-kozielski: głubczycki- 14,95% krapkowicki- 10,82%, prudnicki- 10,47%, strzelecki-10,79%.

III.3. Szkolnictwo gimnazjalne

Na terenie powiatu kędzierzyńsko-kozielskiego w roku szkolnym 2012/2013 funkcjonowało 19 szkół gimnazjalnych, do których uczęszczało łącznie 2 757 uczniów. Średnio na jedną placówkę przypadło 145 uczniów, co jest wynikiem niższym od średniej wojewódzkiej- 161 uczniów. W szkołach gimnazjalnych z terenu powiatu kędzierzyńsko-kozielskiego uczyło się 50 uczniów niepełnosprawnych w oddziałach specjalnych, integracyjnych i ogólnodostępnych.

Najwięcej szkół gimnazjalnych funkcjonowało na terenie powiatu opolskiego- 25 placówek oraz nyskiego- 23 placówki, najmniej na terenie powiatu krapkowickiego- 8 szkół. Największa liczba uczniów uczęszczała do szkół gimnazjalnych na terenie powiatu nyskiego- 4 270 uczniów. Najmniej uczniów uczęszczało do szkół na terenie powiatu głubczyckiego jedynie 1 395 uczniów- 4,8% ogółu uczniów szkół gimnazjalnych z terenu województwa opolskiego. Uwzględniając średnią liczbę uczniów przypadających na jedną placówkę największy wynik osiągnął powiat krapkowicki- 225 uczniów na jedną placówkę, najmniejszy powiat namysłowski- 121. Powiat kędzierzyńsko-kozielski pod tym względem uplasował się na 9 miejscu. W pozostałych powiatach sąsiadujących z powiatem średnia liczba uczniów szkół gimnazjalnych na jedną placówkę wyniosła: powiat głubczycki- 155, powiat prudnicki- 179, powiat strzelecki- 131.

Tabela 16 Szkolnictwo gimnazjalne w powiatu województwa opolskiego w 2012r.

Powiat	Szkoły gimnazjalne		
	ogółem	uczniowie	średnio uczniów na szkołę
kędzierzyńsko-kozielski	19	2 757	145
nyski	23	4 270	185
głubczycki	9	1 395	155
strzelecki	16	2 111	131
kluczborski	12	2 077	173
krakowicki	8	1 801	225
opolski	25	3 358	134
brzeski	17	2 892	170
namysłowski	12	1 463	121
prudnicki	9	1 615	179
oleski	13	2 050	157
m. Opole	17	3 268	192
województwo opolskie	180	29 057	161

Źródło: opracowanie własne na podstawie Banku Danych Lokalnych Głównego Urzędu Statystycznego

Najwięcej szkół gimnazjalnych na terenie powiatu kędzierzyńsko-kozielskiego znajdowało się w Kędzierzynie-Koźlu- 11. Na terenie gminy Pawłowiczki, Bierawa i Reńska Wieś po 2 szkoły gimnazjalne, z łączną liczbą uczniów powyżej 200. Natomiast na terenie gminy Cisek i Polska Cerekiew funkcjonowało po jednej szkole gimnazjalnej z łączną liczbą odpowiednio 150 i 120 uczniów. Średnio do każdej ze szkół gimnazjalnych z terenu miasta Kędzierzyna-Koźła uczęszcza 173 uczniów, co jest wynikiem wyższym od średniej powiatowej (145). Natomiast wśród gmin wiejskich powiatu kędzierzyńsko-kozielskiego największą średnią liczbę uczniów na jedną placówkę zanotowano w gminie Cisek 150 uczniów.

Tabela 17 Szkolnictwo gimnazjalne w gminach powiatu kędzierzyńsko-kozielskiego w 2012r.

Gmina	Szkoły gimnazjalne	Liczba uczniów	Średnia liczba uczniów na szkołę	Liczba oddziałów w szkołach	Liczba uczniów na jeden oddział
Kędzierzyn-Koźle	9	1 821	165	86	21
Bierawa	2	200	100	9	22
Cisek	1	150	150	8	18
Pawłowiczki	2	218	109	10	10
Polska Cerekiew	1	120	120	6	20
Reńska Wieś	2	248	124	9	13

Źródło: opracowanie własne na podstawie Banku Danych Lokalnych Głównego Urzędu Statystycznego

Liczba uczniów w szkołach gimnazjalnych powiatu kędzierzyńsko-kozielskiego spadła o 15,95% (523 uczniów) w porównaniu z rokiem 2008. Największy spadek odnotowała gmina Pawłowiczki- 20,44%, następnie gmina Bierawa- 19,35%. Najmniejszy spadek liczby uczniów w szkołach gimnazjalnych odnotowano na terenie gminy Polska Cerekiew- 1,64%.

Tabela 18 Liczba uczniów w szkołach gimnazjalnych na terenie powiatu kędzierzyńsko – kozielskiego w 2008 i 2012 r.

Gmina	Szkoły gimnazjalne	
	2008	2012
Kędzierzyn-Koźle	2 186	1 821
Bierawa	248	200
Cisek	158	150
Pawłowiczki	274	218
Polska Cerekiew	122	120
Reńska Wieś	292	248

Źródło: opracowanie własne na podstawie Banku Danych Lokalnych Głównego Urzędu Statystycznego

W każdym powiecie województwa opolskiego nastąpił spadek liczby uczniów w szkołach podstawowych w porównaniu z 2008r. Najmniejszy spadek zanotowano na terenie miasta Opole-10,42%, największe w powiecie prudnickim- 22,32%. Z pozostałych sąsiadujących powiatów większy niż w powiecie kędzierzyńsko-kozielskim spadek ilości uczniów zanotowały powiaty: głubczycki-21,73%, krapkowicki-20,03%, strzelecki- 21,81%.

Wykres 4 Liczba uczniów szkół gimnazjalnych w 2008 i w 2012 w powiatach województwa opolskiego

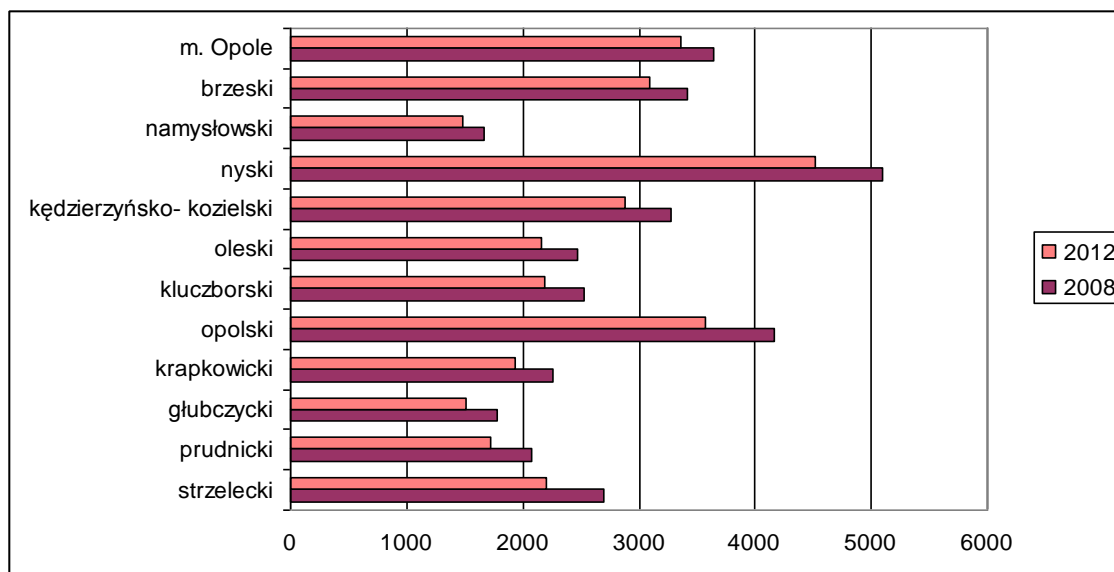

Źródło: opracowanie własne na podstawie Banku Danych Lokalnych Głównego Urzędu Statystycznego

III.4. Szkolnictwo ponadgimnazjalne

III.4.1. Zasadnicze szkoły zawodowe oraz technika

Na przestrzeni lat 2008-2012 liczba uczniów szkół zawodowych z terenu powiatu kędzierzyńsko-kozielskiego systematycznie malała z 611 uczniów do 570. Na terenie powiatu w 2012r. funkcjonowały: 3 zasadnicze szkoły zawodowe dla młodzieży- 494 uczniów, 2 szkoły przysposabiające do pracy zawodowej specjalne- 23 uczniów, 1 zasadnicza szkoła zawodowa dla młodzieży specjalnej- 23 uczniów oraz 1 zasadnicza szkoła zawodowa dla dorosłych- 30 uczniów. Łącznie do zasadniczych szkół zawodowych uczęszczało 570 uczniów.

Tabela 19 Liczba uczniów w zasadniczych szkołach zawodowych na terenie powiatu kędzierzyńsko-kozielskiego w latach 2008- 2012

Typ szkoły	2008	2009	2010	2011	2012
zasadnicze szkoły zawodowe, w tym:	611	642	585	558	570
szkoły przysposabiające do pracy zawodowej specjalne	-	18	13	13	23
zasadnicze szkoły zawodowe dla młodzieży specjalne	15	23	28	24	23
zasadnicze szkoły zawodowe dla dorosłych	-	-	28	39	30
zasadnicze szkoły zawodowe dla młodzieży bez specjalnych	596	601	516	482	494

Źródło: opracowanie własne na podstawie Banku Danych Lokalnych Głównego Urzędu Statystycznego

Wśród powiatów województwa opolskiego powiat kędzierzyńsko-kozielski zajmuje trzecią pozycję pod względem ilości uczniów w zasadniczych szkołach zawodowych (2012r.) z ilością 570 uczniów. Najwięcej uczniów zasadniczych szkół zawodowych znajduje się na terenie miasta Opole 1 177 uczniów, a wśród powiatów ziemskich na terenie powiatu nyskiego 1 028 uczniów. Zauważyć należy, że na terenie powiatów: głubczyckiego, krapkowickiego, oleskiego i opolskiego nie funkcjonują zasadnicze szkoły zawodowe dla młodzieży specjalnej. Natomiast na terenie powiatów: brzeskiego, kluczborskiego, głubczyckiego, krapkowickiego, opolskiego i strzeleckiego nie funkcjonują zasadnicze szkoły zawodowe dla osób dorosłych.

Tabela 20 Liczba uczniów w zasadniczych szkołach zawodowych na terenie województwa opolskiego w 2012r.

Powiat	Łączna liczba uczniów	w tym:			
		szkoły przysposabiające do pracy zawodowej specjalne	zasadnicze szkoły zawodowe dla młodzieży specjalne	zasadnicze szkoły zawodowe dla dorosłych	zasadnicze szkoły zawodowe dla młodzieży bez specjalnych
brzeski	436	11	22	0	403
kluczborski	418	20	38	0	360
namysłowski	263	14	56	8	185
nyski	1 028	49	84	98	797
głubczycki	263	11	0	0	252
kędzierzyńsko-kozielski	570	23	23	30	494
krapkowicki	425	13	0	0	412
oleski	525	19	0	8	498
opolski	336	6	0	0	330
strzelecki	561	45	68	0	448
m.Opole	1 177	49	12	28	1 088
województwo opolskie	6 490	284	322	172	5 712

Źródło: opracowanie własne na podstawie Banku Danych Lokalnych Głównego Urzędu Statystycznego

Na terenie województwa opolskiego w roku szkolnym 2012/2013 funkcjonowało łącznie 50 szkół technicznych dla młodzieży, do których uczęszczało 14 032 uczniów. Porównując średnią ilość uczniów na placówkę pierwsze miejsce w województwie zajmuje powiat grodzki Opole z liczbą 458 uczniów. Kolejny powiat to powiat namysłowski- śr. 392 uczniów. Najmniejsza średnia ilość uczniów w technikach dla młodzieży występuje na terenie powiatu opolskiego- 75.

Na terenie powiatu kędzierzyńsko-kozielskiego w roku szkolnym 2012/2013 funkcjonowało 5 szkół technicznych do których uczęszczało 1 585 uczniów, w tym cztery szkoły, dla których organem prowadzącym był Powiat Kędzierzyńsko-Kozielski i jedna dla której organem prowadzącym była Gmina Reńska Wieś. Ponadto na terenie powiatu kędzierzyńsko-kozielskiego w roku szkolnym 2012/2013 funkcjonowało ponadgimnazjalne technikum uzupełniające dla dorosłych oraz liceum profilowane dla dorosłych.

Tabela 21 Kierunki kształcenia w zasadniczych szkołach zawodowych oraz technikach dla młodzieży na terenie powiatu kędzierzyńsko-kozielskiego w roku szkolnym 2012/2013

Zespół Szkół nr 1 im. Powstańców Śląskich w Kędzierzynie- Koźlu	
Zasadnicza Szkoła Zawodowa nr 1	kucharz
	sprzedawca
	murarz – tynkarz
	Wielozawodowa (ślusarz, cukiernik, mechanik ...)
Technikum nr 1	technik budownictwa
	technik ekonomista
	technik handlowiec
	technik organizacji żywienia i usług gastronomicznych
	technik logistyk
	technik usług fryzjerskich
Zespół Szkół Żeglugi Śródlądowej im. Bohaterów Westerplatte w Kędzierzynie- Koźlu	
Zasadnicza Szkoła Zawodowa nr 2	mechanik- monter maszyn i urządzeń
	mechanik pojazdów samochodowych
Technikum nr 2	technik mechanik
	technik pojazdów samochodowych
	technik informatyk
	technik żeglugi śródlądowej
Zespół Szkół Technicznych i Ogólnokształcących	
Zasadnicza Szkoła Zawodowa nr 3	ślusarz
	monter mechatronik
	operator obrabiarek skrawających
	elektryk
	elektromechanik pojazdów samochodowych
Technikum nr 4 im. Marii Skłodowskiej-Curie	technik mechatronik
	technik elektryk
	Technik elektronik
	technik informatyk
Zespół Szkół nr 3 im. Mikołaja Reja w Kędzierzynie- Koźlu	
Technikum nr 3	technik ekonomista
	technik technologii chemicznej
	technik hotelarstwa
	technik obsługi ruchu turystycznego
	technik organizacji reklamy
	technik spedytor
Zespół Szkół w Komornie	
Technikum Mechanizacji Rolnictwa w Komornie	technik mechanizacji rolnictwa
	technik agrobiznesu
	technik architektury krajobrazu
Wojewódzki Zakład Doskonalenia Zawodowego w Opolu z/s w Kędzierzynie- Koźlu	
Zasadnicza specjalna szkoła zawodowa WZDZ w Opolu z/s w Kędzierzynie- Koźlu	kucharz małej gastronomii
	murarz
	stolarz

Źródło: opracowanie własne na podstawie Banku Danych Lokalnych Głównego Urzędu Statystycznego

W ramach ustawicznego kształcenia zawodowego w 2012 r. uruchomiono dwa kwalifikacyjne kursy zawodowe, w formie stacjonarnej wieczorowej, które są realizowane przez ZSTiO we współpracy z CKPiU w Kędzierzynie – Koźlu:

- 1) Kwalifikacja M.12. Diagnostowanie i naprawa elektrycznych i elektronicznych układów pojazdów samochodowych w zawodzie elektromechanik pojazdów samochodowych,
- 2) Kwalifikacja M.19. Użytkowanie obrabiarek skrawających w zawodzie operator obrabiarek skrawających.

Tabela 22 Liczba uczniów w technikach i liceach profilowanych na terenie województwa opolskiego w 2012r.

Powiat	technika dla młodzieży bez specjalnych		licea profilowane dla młodzieży bez specjalnych	
	liczba szkół	liczba uczniów	liczba szkół	liczba uczniów
brzeski	5	1 457	0	0
kluczborski	5	1 066	0	0
namysłowski	2	784	0	0
nyski	7	1 680	0	0
prudnicki	3	593	1	54
głubczycki	2	410	1	69
kędzierzyńsko-kozielski	5	1 585	0	0
krapkowicki	2	451	0	0
oleski	5	1 155	1	38
opolski	3	224	0	0
strzelecki	3	960	0	0
m.Opole	8	3 667	2	123
województwo opolskie	50	14 032	5	284

Źródło: opracowanie własne na podstawie Banku Danych Lokalnych Głównego Urzędu Statystycznego

Tabela 23 Liczba uczniów w technikach na terenie powiatu kędzierzyńsko-kozielskiego w latach 2008-2012

Typ szkoły	2008	2009	2010	2011	2012
technikum dla młodzieży bez specjalnych	1 797	1 770	1 650	1 594	1 585

Źródło: opracowanie własne na podstawie Banku Danych Lokalnych Głównego Urzędu Statystycznego

W okresie 2008-2012 liczba uczniów szkół technicznych dla młodzieży zmalała z 1 797 do 1 585. Wiąże się to w głównej mierze ze spadkiem ilości szkół technicznych z 9 w 2008 roku do 5 w 2012 roku.

Na terenie powiatu kędzierzyńsko-kozielskiego nie funkcjonują od 2009r. licea profilowane. W 2009r. w 3 liceach profilowanych uczyło się 56 uczniów, o 74 mniej niż w 2008r. Wśród powiatów województwa opolskiego w roku szkolnym 2012/2013 jedynie na terenie powiatów: prudnickiego, głubczyckiego, oleskiego i opolskiego grodzkiego funkcjonowały licea profilowane do których uczęszczało łącznie 284 uczniów.

III.4.2. Szkoły ogólnokształcące

Tabela 24 Liczba uczniów w liceach ogólnokształcących województwa opolskiego w 2012r.

powiat	licea ogólnokształcące dla młodzieży bez specjalnych		
	liczba szkół	liczba oddziałów	liczba uczniów
brzeski	3	35	980
kluczborski	4	31	832
namysłowski	2	18	428

nyski	7	71	1 822
prudnicki	4	26	709
głubczycki	4	24	552
kędzierzyńsko-kozielski	5	44	1 181
krapkowicki	2	13	326
oleski	5	32,50	797
opolski	6	30	652
strzelecki	2	21	546
m.Opole	8	99	2 983
województwo opolskie	52	444,50	11 808

Źródło: opracowanie własne na podstawie Banku Danych Lokalnych Głównego Urzędu Statystycznego

W roku szkolnym 2012/2013 na terenie województwa opolskiego funkcjonowały łącznie 52 licea ogólnokształcące dla młodzieży. Najwięcej szkół funkcjonowało na terenie powiatu grodzkiego opolskiego- 8 szkół, najmniej tj. 2 szkoły na terenie powiatów: namysłowskiego, krapkowickiego oraz strzeleckiego. Biorąc pod uwagę średnią liczbę uczniów przypadającą na placówkę w danym powiecie pierwsze miejsce w województwie zajmuje powiat opolski grodzki- śr. 373 uczniów, a wśród powiatów ziemskich powiat brzeski- śr. 327 uczniów. Najniższą pozycję w województwie zajmuje powiat opolski- śr. 109 uczniów. Największa liczba uczniów przypadła na jeden oddział szkoły ogólnokształcącej w powiecie opolskim grodzkim- 30 uczniów, najmniejsza w powiecie opolski- 21 uczniów. W powiecie kędzierzyńsko-kozielskim średnio na jeden oddział przypadało 26 uczniów.

Na terenie powiatu kędzierzyńsko-kozielskiego w roku szkolnym 2012/2013 funkcjonowało 5 liceów ogólnokształcących dla młodzieży do których uczęszczało łącznie 1 181 uczniów:

- 1) I Liceum Ogólnokształcące im. Henryka Sienkiewicza w Kędzierzynie- Koźlu
- 2) II Liceum Ogólnokształcące im. Mikołaja Kopernika w Kędzierzynie- Koźlu
- 3) III Liceum Ogólnokształcące przy Zespole Szkół nr 3 im. Mikołaja Reja w Kędzierzynie- Koźlu
- 4) IV Liceum Ogólnokształcące przy Zespole Szkół Technicznych i Ogólnokształcących w Kędzierzynie- Koźlu
- 5) Liceum Ogólnokształcące WZDZ w Opolu z Siedzibą w Kędzierzynie-Koźlu.

Ponadto na terenie powiatu funkcjonowało 5 liceów ogólnokształcących dla dorosłych, do których w roku szkolnym uczęszczało w roku szkolnym 2012/2013 łącznie 518 słuchaczy oraz 5 uzupełniających liceów ogólnokształcące dla dorosłych do których uczęszczało 525 słuchaczy.

Tabela 25 Liczba uczniów w liceach na terenie powiatu kędzierzyńsko-kozielskiego w latach 2008-2012

Typ szkoły	2008	2009	2010	2011	2012
liceum ogólnokształcące dla młodzieży bez specjalnych	1 439	1 395	1 321	1 300	1 181
liceum ogólnokształcące do dorosłych	232	304	420	427	518
liceum uzupełniające do dorosłych	425	458	484	508	525

Źródło: opracowanie własne na podstawie Banku Danych Lokalnych Głównego Urzędu Statystycznego

W okresie 2008-2012 liczba uczniów liceów ogólnokształcących dla młodzieży zmalała z 1 439 do 1 181 uczniów. Podobnie jak w przypadku uczniów liceów uzupełniających dla dorosłych- spadek o z 425 do 276 uczniów.

Natomiast wśród uczniów liceów ogólnokształcących dla dorosłych zaobserwować można znaczny wzrost - z 232 do 630.

IV. Rynek pracy

IV.1. Ekonomiczna aktywność ludności powiatu

Rynek pracy traktuje się jako „miejsce”, gdzie odbywa się proces kupna i sprzedaży pracy. Jak na każdym rynku występuje tutaj popyt, kształtowany przez pracodawców mających określone potrzeby chcących zatrudnić pracowników. Towar, jako przedmiot transakcji kupna-sprzedaży stanowią natomiast kwalifikacje, umiejętności, doświadczenie, wykształcenie, wiedza, dyspozycyjność, siła fizyczna. Popyt na pracę to „zapotrzebowanie” na umiejętności ludzi zdolnych i gotowych do podjęcia pracy. Popyt wyrażony jest określoną liczbą miejsc pracy oferowanych przez potencjalnych pracodawców. Z kolei podaż zasobów siły roboczej jest reprezentowana przez pracobiorców. Poszukują oni zatrudnienia za określoną płacę, jako środek mierzący i wartościujący korzyści, otrzymywane przez świadczącego pracę od pracodawcy za posiadane wykształcenie, fachowość, doświadczenie, umiejętności, kwalifikacje, wiedzę, dyspozycyjność, czas pracy czy też określone warunki pracy.¹⁰

Tabela 26 Liczba pracujących mieszkańców powiatu i województwa opolskiego w latach 2008-2012

powiat	2008	2009	2010	2011	2012
kędzierzyńsko-kozielski	24 146	24 314	24 094	23 971	23 221
województwo opolskie	247 013	243 470	248 099	247 742	246 155

Źródło: opracowanie własne na podstawie Banku Danych Lokalnych Głównego Urzędu Statystycznego

Liczba pracujących mieszkańców powiatu kędzierzyńsko-kozielskiego w okresie 2008-2012 spadła o 3,83% podobnie jak liczba pracujących na terenie województwa opolskiego. W grupie osób pracujących 46,27% to kobiety.

Tabela 27 Liczba pracujących mieszkańców powiatów województwa opolskiego w latach 2008-2012

Powiat	liczba osób pracujących	liczba kobiet pracujących	pracujący jako odsetek ludności w wieku produkcyjnym
brzeski	18 098	8 642	30,52
kluczborski	14 262	6 763	32,28
namysłowski	9 137	4 531	32,71
nyski	26 990	13 779	29,41
prudnicki	11 671	6 093	32,00
głubczycki	11 524	5 723	37,66
kędzierzyńsko-kozielski	23 221	10 745	36,88
krapkowicki	18 658	7 791	43,09
oleski	17 251	8 429	40,27
opolski	25 697	12 083	28,90
strzelecki	16 759	8 115	33,13
m. Opole	52 887	26 441	66,86
województwo opolskie	246 155	119 135	37,41

Źródło: opracowanie własne na podstawie Banku Danych Lokalnych Głównego Urzędu Statystycznego

Wśród powiatów województwa opolskiego powiat kędzierzyńsko-kozielski zajmuje czwarte miejsce pod względem liczby osób pracujących, jednakże dopiero piąte uwzględniając pracujących jako odsetek ludności w wieku produkcyjnym. Najwięcej pracujących w grupie ludności w wieku produkcyjnym jest

¹⁰ Aktywna polityka rynku pracy w województwie dolnośląskim, praca doktorska mgr Magdaleny Katarzyny Cutter, 2012, s.23.

w powiecie grodzkim opolskim- 66,86%, natomiast wśród powiatów ziemskich na terenie powiatu krapkowickiego- 43,09%, najmniej w powiecie opolskim- 28,9%. Największy odsetek kobiet w grupie pracujących mieszkańców występuje na terenie powiatu prudnickiego- 52,21%, najmniejszy na terenie powiatu krapkowickiego- 41,76%.

Istotnym czynnikiem wpływającym na podaż pracy jest wysokość wynagrodzenia tj. świadczenia podmiotu zatrudniającego, dokonywane okresowo na rzecz pracownika, tytułem ekwiwalentu za wykonywaną pracę.¹¹

Tabela 28 Przeciętne miesięczne wynagrodzenie brutto w 2012r.

Powiat	przeciętne miesięczne wynagrodzenie brutto	przeciętne miesięczne wynagrodzenie brutto w relacji do średniej krajowej
brzeski	3 067,56	81,9
kluczborski	3 200,22	85,5
namysłowski	3 152,42	84,2
nyski	3 012,34	80,4
prudnicki	3 052,97	81,5
głubczycki	3 111,54	83,1
kędzierzyńsko-kozielski	3 793,84	101,3
krapkowicki	3 720,00	99,3
oleski	3 013,57	80,5
opolski	2 948,63	78,7
strzelecki	3 221,15	86
m. Opole	3 771,22	100,7
województwo opolskie	3 358,42	89,7

Źródło: opracowanie własne na podstawie Banku Danych Lokalnych Głównego Urzędu Statystycznego

Wśród powiatów województwa opolskiego w powiecie kędzierzyńsko-kozielskim w 2012r. pracujący na terenie powiatu mogli liczyć na największe średnie wynagrodzenie brutto- 3 793,84 zł. Jest to 101,3% średniego krajowego wynagrodzenia w kraju- 3 744,38 zł. Najniższe średnie wynagrodzenie brutto w 2012r. otrzymywali pracujący z terenu powiatu opolskiego- 2 948,63 zł.

Bezrobocie jest to problem społeczny rozpatrywany jako stan beczynności zawodowej osób zdolnych do pracy i jednocześnie zgłaszających gotowość jej podjęcia. Przez szerokie pojęcie bezrobotnego można rozumieć osobę niezatrudnioną, nieprowadzącą działalności gospodarczej i nie wykonującą innej pracy zarobkowej, zdolną i gotową do podjęcia zatrudnienia. Jest to pojęcie, które skupia się na problemie jednostek dotkniętych brakiem pracy.

Istnieje wiele powodów dla których osoby chcące pracować i zdolne do podjęcia pracy nie znajdują zajęcia odpowiadającego ich aspiracjom i wymaganiom finansowym.

- Relatywnie wysokie dla pracodawców koszty pracy, niepokrywające korzyści ekonomicznych płynących z zatrudnienia pracownika.
- Niedopasowanie popytu i podaży na określony rodzaj pracy.
- Szttywne i opresyjne dla pracodawcy prawo pracy.
- Niedopasowanie terytorialne miejsc zapotrzebowania na pracę i zasobów siły roboczej- znalezienie pracy wymaga zmiany miejsca zamieszkania.
- Brak doświadczenia zawodowego wśród absolwentów.¹²

Formą bezrobocia jest również tzw. bezrobocie ukryte – jest to pozostawanie przez osoby gotowe do podjęcia pracy bez jakiegokolwiek pracy przy jednoczesnej bierności w jej poszukiwaniu. Są to najczęściej osoby długotrwale bezrobotne zniechęcone do dalszego poszukiwania pracy oraz do rejestrowania

¹¹ www.rynekpracy.pl

¹² <http://pl.wikipedia.org/wiki/Bezrobocie>

w urzędach pracy. Statystyka rynku pracy nie uwzględnia bezrobocia ukrytego, które formalnie zarejestrowane mogłoby wpłynąć na stopę bezrobocia.

W 2012r. w ewidencji osób bezrobotnych prowadzonym przez Powiatowy Urząd Pracy w Kędzierzynie- Koźli zarejestrowanych było 4 922 osób. Nowozarejestrowanych w 2012r. było 6 018 osób, natomiast wyrejestrowało się 5 580 osób, w tym 2 625 z powodu podjęcia zatrudnienia. Wskaźnik płynności rynku pracy dla powiatu kędzierzyńsko-kozielskiego wyniósł 43,6%. Pod względem wysokości tego wskaźnika pierwszy w województwie opolskim jest powiat nyski- 45,7%, dla którego stopa bezrobocia jest również największa w województwie tj. 20,8%. Kolejnym jest powiat brzeski z wysokością wskaźnika płynności rynku pracy 45,4%.

Tabela 29 Płynność rynku pracy w powiatach województwa opolskiego w 2012r.

Powiat	Napływ bezrobotnych	Odpływ bezrobotnych	Podjęcie pracy	Wskaźnik płynności rynku pracy w %
kędzierzyńsko-kozielski	6 018	5 580	2 625	43,6
nyski	13 116	12 148	5 991	45,7
głubczycki	3 850	3 532	1 529	39,7
strzelecki	7 314	6 647	2 904	39,7
kluczborski	5 188	5 240	2 339	45,1
krapkowicki	4 195	4 042	1 557	37,1
opolski	7 313	6 728	2 964	40,5
brzeski	9 048	9 016	4 106	45,4
namysłowski	3 771	3 640	1 546	41,0
prudnicki	4 800	4 522	2 166	44,1
oleski	3 357	3 274	1 503	44,8
m. Opole	4 685	4 540	1 852	39,5

Źródło: Analiza sytuacji na rynku pracy województwa opolskiego w 2012 roku, Wojewódzki Urząd Pracy, str. 18.

Wśród gmin wiejskich powiatu kędzierzyńsko-kozielskiego najwięcej bezrobotnych w 2012r. było na terenie gminy Bierawa- 348 osób oraz Pawłowiczki- 340. Z terenu gminy Kędzierzyn-Koźle osób bezrobotnych zarejestrowano 3 529, co stanowi 71,70% ogółu bezrobotnych powiatu kędzierzyńsko-kozielskiego. Od 2008r. liczba osób bezrobotnych wzrosła o 61,91% z 3 040 do 4 922. Również udział kobiet oraz osób niepełnosprawnych w grupie bezrobotnych na terenie powiatu kędzierzyńsko-kozielskiego z roku na rok wzrastał (odpowiednio o 44,91% oraz 65,07%).

Tabela 30 Liczba osób bezrobotnych zarejestrowanych w Powiatowym Urzędzie Pracy w 2008r.

Gmina	bezrobotni ogółem	w tym:	
		kobiety	niepełnosprawni
Kędzierzyn-Koźle	2.195	1.291	171
Pawłowiczki	230	126	11
Polska Cerekiew	126	80	3
Reńska Wieś	185	116	9
Bierawa	203	137	9
Cisek	101	56	6
Ogółem	3040	1806	209

Źródło: dane Powiatowego Urzędu Pracy w Kędzierzynie-Koźlu

Tabela 31 Liczba osób bezrobotnych zarejestrowanych w Powiatowym Urzędzie Pracy w 2009r.

Gmina	bezrobotni ogółem	w tym:	
		kobiety	niepełnosprawni
Kędzierzyn-Koźle	3.202	1.703	270
Pawłowiczki	306	160	21
Polska Cerekiew	202	114	11
Reńska Wieś	294	160	17
Bierawa	306	170	18

Cisek	166	84	12
Ogółem	4476	2391	349

Źródło: dane Powiatowego Urzędu Pracy w Kędzierzynie-Koźlu

Tabela 32 Liczba osób bezrobotnych zarejestrowanych w Powiatowym Urzędzie Pracy w 2010r.

Gmina	bezrobotni ogółem	w tym:	
		kobiety	niepełnosprawni
Kędzierzyn-Koźle	3250	1784	278
Pawłowiczki	297	154	14
Polska Cerekiew	211	124	11
Reńska Wieś	273	145	14
Bierawa	289	159	24
Cisek	188	104	11
Ogółem	4508	2470	352

Źródło: dane Powiatowego Urzędu Pracy w Kędzierzynie-Koźlu

Tabela 33 Liczba osób bezrobotnych zarejestrowanych w Powiatowym Urzędzie Pracy w 2011r.

Gmina	bezrobotni ogółem	w tym:	
		kobiety	niepełnosprawni
Kędzierzyn-Koźle	3199	1843	290
Pawłowiczki	327	174	16
Polska Cerekiew	223	127	13
Reńska Wieś	276	158	12
Bierawa	288	163	20
Cisek	171	97	9
Ogółem	4484	2562	360

Źródło: dane Powiatowego Urzędu Pracy w Kędzierzynie-Koźlu

Tabela 34 Liczba osób bezrobotnych zarejestrowanych w Powiatowym Urzędzie Pracy w 2012r.

Gmina	bezrobotni ogółem	w tym:	
		kobiety	niepełnosprawni
Kędzierzyn-Koźle	3529	1872	286
Pawłowiczki	340	175	17
Polska Cerekiew	225	119	7
Reńska Wieś	288	157	11
Bierawa	348	191	17
Cisek	192	103	7
Ogółem	4922	2617	345

Źródło: dane Powiatowego Urzędu Pracy w Kędzierzynie-Koźlu

VI.2. Stopa bezrobocia

Stopa bezrobocia na terenie powiatu kędzierzyńsko-kozielskiego w 2012 wyniosła 14%. Jest to wynik mniejszy od stopy bezrobocia województwa opolskiego- 14,4%, jednak wyższy od wyniku dla całego kraju- 13,4%. Stopa bezrobocia w powiecie kędzierzyńsko-kozielskim z roku na rok ma tendencję wzrostową. Wzrost tej jest porównywalny ze wzrostem stopy bezrobocia również w województwie opolskim a także na obszarze całego kraju.

Tabela 35 Stopa bezrobocia rejestrowanego na terenie powiatu, województwa i kraju w latach 2008-2012

	2008	2009	2010	2011	2012
powiat kędzierzyńsko-kozielski	8,7%	12,5%	13,1%	12,9%	14,5%
województwo opolskie	9,8%	12,1%	13,6%	13,3%	14,4%
Polska	9,5%	12,4%	12,4%	12,5%	13,4%

Źródło: opracowanie własne na podstawie Banku Danych Lokalnych Głównego Urzędu Statystycznego

Tabela 36 Stopa bezrobocia rejestrowanego powiatów na terenie województwa opolskiego w 2008r. i 2012r.

Powiat	2008	2012
kędzierzyńsko-kozielski	8,7%	14,0%
nyski	13,9%	20,8%
głubczycki	12,7%	19,6%
strzelecki	9,7%	11,3%
kluczborski	11,1%	15,0%
krapkowicki	8,5%	10,7%
opolski	8,1%	13,6%
brzeski	16,7%	20,5%
namysłowski	12,6%	18,9%
prudnicki	13,6%	19,3%
oleski	5,7%	10,5%
m. Opole	4,4%	7,1%

Źródło: opracowanie własne na podstawie Banku Danych Lokalnych Głównego Urzędu Statystycznego

Najwyższą stopę bezrobocia w 2012r. w województwie opolskim zarejestrowano na terenie powiatów: nyskiego-21,4% oraz namysłowskiego-21,0%. Najniższą stopę bezrobocia wśród powiatów ziemskich zarejestrowano na terenie powiatów: oleskiego-10,6% oraz krapkowickiego-10,9%.

IV.3. Struktura wykształcenia oraz wieku osób bezrobotnych

Największą liczbę osób bezrobotnych na terenie powiatu kędzierzyńsko-kozielskiego stanowią osoby z wykształceniem gimnazjalnym i niższym niż gimnazjalne- 35 %. W porównaniu z 2008r. udział tej grupy osób w łącznej liczbie osób zarejestrowanych w Powiatowym Urzędzie Pracy w Kędzierzynie-Koźlu zmalał. Równie wysoką liczbę osób bezrobotnych stanowią osoby z wykształceniem zasadniczym zawodowym. Niepokojący jest fakt, iż liczba osób z takim wykształceniem z roku na rok rośnie. Są to dwie bardzo liczne grupy, które mają największe problemy ze znalezieniem pracy w powiecie kędzierzyńsko-kozielskim. Wzrost bezrobocia dotyka również grupy o wykształceniu wyższym. Ich udział ogółem zwiększył się z 7% w 2008 roku do 9,1% w 2012 roku.

Sytuacja absolwentów szkół średnich ogólnokształcących oraz szkół policealnych i szkół zawodowych kształtuje w okresie lat 2008-2012 mniej więcej na tym samym poziomie.

Tabela 37 Wykształcenie osób bezrobotnych zarejestrowanych w Powiatowym Urzędzie Pracy w latach 2008 - 2012

Poziom wykształcenia	2008		2009		2010		2011		2012	
	liczba	%	liczba	%	liczba	%	liczba	%	liczba	%
Wyższe	213	7,0	315	7,0	345	7,6	405	9,0	448	9,1
Policealne i średnie zawodowe	543	17,8	895	19,9	882	19,5	816	18,1	918	18,6

Średnie ogólnokształcące	230	7,5	336	7,5	361	8,0	346	7,7	393	7,9
Zasadnicze zawodowe	809	26,6	1286	28,7	1289	28,6	1303	29,0	1436	29,1
Gimnazjalne i poniżej	1245	40,9	1644	36,7	1631	36,1	1614	36,0	1727	35,0

Źródło: dane Powiatowego Urzędu Pracy w Kędzierzynie- Koźlu

Wśród osób bezrobotnych z terenu powiatu kędzierzyńsko-kozielskiego w szczególnie niekorzystnej sytuacji znajdują się osoby do 25 roku życia oraz osoby po 50 roku życia. W 2008r. osoby do 25 roku życia stanowiły 20,10% ogółu osób bezrobotnych, natomiast osoby po 50 roku życia- 25%. Z roku na rok ich liczba wzrasta. Na koniec 2012 ich liczba wyniosła odpowiednio 18,5% oraz 27,5%.

Tabela 38 Ilość osób bezrobotnych zarejestrowanych w Powiatowym Urzędzie Pracy ze względu na wiek w latach 2008 - 2012

Bezrobotni	2008	2009	2010	2011	2012
do 25 roku życia	611	1 053	1 031	899	912
po 50 roku życia	760	1 045	1 096	1 171	1 355
ogółem	3 040	4 476	4 508	4 484	4 922

Źródło: dane Powiatowego Urzędu Pracy w Kędzierzynie- Koźlu

VI. 4. Staż pracy bezrobotnych w powiecie

W 2012r. wśród bezrobotnych na terenie powiatu kędzierzyńsko-kozielskiego najliczniejszą grupę stanowiły osoby posiadające staż pracy od 1-5 lat- 23,1%. W okresie 2008-2012 zaobserwować można systematyczny wzrost tych osób w grupie osób bezrobotnych. Kolejnym niepokojącym zjawiskiem jest udział w ogólnej liczbie osób bezrobotnych osób nie posiadających stażu pracy- 2008r. wyniósł 23%, a w 2012r. 19,2%. Łącznie osób bezrobotnych bez stażu pracy lub stażem mniejszym niż 5 lat na terenie powiatu kędzierzyńsko- kozielskiego jest 53,8%.

Tabela 39 Staż pracy osób bezrobotnych zarejestrowanych w Powiatowym Urzędzie Pracy w latach 2008 - 2012

Staż pracy	2008		2009		2010		2011		2012	
	liczba	%	liczba	%	liczba	%	liczba	%	liczba	%
Do 1 roku	373	12,2	521	11,6	512	11,3	509	11,3	569	11,5
1 – 5	653	21,4	1020	22,7	1033	22,9	1060	23,6	1141	23,1
5 – 10	335	11	483	10,8	472	10,4	499	11,3	549	11,1
10 – 20	504	16,5	667	17,9	673	14,9	709	15,8	803	16,3
20 – 30	344	11,3	515	11,5	545	12	522	11,6	595	12,0
30 i więcej	132	4,3	243	5,4	229	5	226	5	317	6,4
Bez stażu pracy	699	23	1027	22,7	1044	23,1	959	21,3	948	19,2
Ogółem	3040		4476		4508		4484		4922	

Źródło: dane Powiatowego Urzędu Pracy w Kędzierzynie- Koźlu

IV.5. Czas pozostawania bez zatrudnienia bezrobotnych z terenu powiatu

W 2012r. najliczniejszą grupę osób wśród osób bezrobotnych stanowiły osoby pozostające bez zatrudnienia od 1-3 miesięcy- 20,6%. Kolejną liczną grupę stanowiły osoby bezrobotne od 6-12 miesięcy- 18,9%. Wśród osób bezrobotnych zarejestrowanych w Powiatowym Urzędzie Pracy w Kędzierzynie-Koźlu 16,5% stanowiły osoby długotrwale bezrobotne. W porównaniu z rokiem 2008r. sytuacja osób długotrwale bezrobotnych na terenie powiatu kędzierzyńsko-kozielskiego uległa polepszeniu. Na koniec 2008r. osoby długotrwale bezrobotne pozostające bez zatrudnienia dłużej niż 24 miesiące stanowiły 18,2% wszystkich. Spadek bezrobocia zarejestrowano również w grupie osób pozostających bez zatrudnienia do 1 miesiąca oraz od 1 do 3 miesięcy. Duży wzrost bezrobocia pojawił się jednak wśród grupy osób pozostających bez zatrudnienia od 6 do 12 miesięcy (wzrost o 9,3 punktu procentowego) oraz od 12 do 24 miesięcy (wzrost o 9,3 punktu procentowego).

Tabela 40 Czas pozostawania bez pracy osób bezrobotnych zarejestrowanych w Powiatowym Urzędzie Pracy w latach 2008 - 2012

Czas pozostawania bez pracy w miesiącach	2008		2009		2010		2011		2012	
	liczba	%	liczba	%	liczba	%	liczba	%	liczba	%
do 1	381	12,5	404	9	437	9,7	436	9,7	420	8,5
1 – 3	945	31	1.242	27,7	1.051	23,3	918	20,4	1016	20,6
3 – 6	605	19,9	1.085	24	1.024	22,7	850	18,9	863	17,5
6 – 12	294	9,6	894	19,9	811	18	849	18,9	931	18,9
12 – 24	261	8,5	485	10,8	767	17	827	18,4	877	17,8
powyżej 24	554	18,2	366	8,1	418	9,2	604	13,4	815	16,5

Źródło: dane Powiatowego Urzędu Pracy w Kędzierzynie- Koźlu

Tabela 41 Osoby długotrwale bezrobotne, w tym kobiety z terenu powiatów województwa opolskiego w 2012r.

Powiat	Osoby długotrwale bezrobotne	Udział w grupie osób bezrobotnych z terenu powiatu [%]	Kobiety długotrwale bezrobotne
kędzierzyńsko-kozielski	815	16,56	517
nyski	921	9,63	523
glubczycki	624	18,53	404
strzelecki	301	8,94	187
kluczborski	520	16,09	360
krapkowicki	368	13,71	292
opolski	811	15,30	513
brzeski	1 069	16,93	665
namysłowski	479	17,49	341
prudnicki	763	21,72	451
oleski	293	11,62	192
m. Opole	662	13,27	363
województwo opolskie	7 626	14,73	4 808

Źródło: opracowanie własne na podstawie Banku Danych Lokalnych Głównego Urzędu Statystycznego

Wśród powiatów województwa opolskiego największy udział osób długotrwale bezrobotnych w ogólnej liczbie osób bezrobotnych zanotowano w 2012r. na terenie powiatu prudnickiego- 21,75 z 3 515 bezrobotnych. Liczba osób długotrwale bezrobotnych na terenie powiatu kędzierzyńsko-kozielskiego w ogólnej liczbie osób bezrobotnych wyniosła w 2012r. 16,56%, w powiatach sąsiadujących z powiatem kędzierzyńsko-kozielskim: strzeleckim- 8,94%, glubczyckim- 18,53% i krapkowickim- 13,71%.

W każdym z powiatów województwa opolskiego bezrobotne kobiety są w szczególnie niekorzystnej sytuacji. Udział długotrwale bezrobotnych kobiet w grupie osób długotrwale bezrobotnych zarejestrowanych w Powiatowym Urzędzie Pracy wynosi 63,44%. Największy udział kobiet długotrwale bezrobotnych zanotowano na terenie powiatu krapkowickiego- 79,35%, namysłowskiego- 71,19% oraz kluczborskiego- 69,23%.

IV.6. Aktywizacja osób bezrobotnych

Programy rynku pracy dzielą się na:

1. programy pasywne- które obejmują zasiłki dla bezrobotnych.
2. programy aktywnego- które obejmują szkolenia, prace interwencyjne, staże, roboty publiczne, prace społeczno-użyteczne, środki na rozpoczęcie działalności gospodarczej, refundację kosztów na wyposażenie lub doposażenie stanowiska pracy.

Tabela 42 Kwoty wypłaconych zasiłków w latach 2008-2012

Wyszczególnienie	2008	2009	2010	2011	2012r
Kwoty zasiłków	2 498 200	4 319 700	5 911 700	4 509 200	6 041 29,09

Źródło: dane Powiatowego Urzędu Pracy w Kędzierzynie- Koźlu

Tabela 43 Ilość osób bezrobotnych zarejestrowanych w Powiatowym Urzędzie Pracy objęta programami aktywizującymi w latach 2008- 2012

Instrumenty - Aktywne formy	Liczba osób objętych umowami					Ogółem
	2008 ogółem/ niepełnospr.	2009 ogółem/ niepełnospr.	2010 ogółem/ niepełnospr.	2011 ogółem/ niepełnospr.	2012 ogółem/ niepełnospr.	
Prace interwencyjne	41/2	27/1	18/1	11/0	0/0	97
Staże	411/21	625/28	1159/53	891/33	621/40	3707
Staże PFRON	0/0	5/5	5/5	7/7	3/3	20
Dotacje	84/0	136/5	177/9	77/1	45/1	519
Dotacje PFRON	0/0	1/1	1/0	1/1	0/0	3
Prace społecznie użyteczne	313/18	277/14	173/12	126/13	139/14	1028
Roboty publiczne (bez rolników)	55/6	76/5	87/4	7/0	53/5	278
Roboty publiczne (rolnicy)	-	-	268	154	-	422
Szkolenia	641/31	584/44	643/73	213/4	229/20	2310
Szkolenia PFRON	14/14	7/7	7/7	0/0	0/0	28
Stypendia za okres nauki	2	8	10	5	-	25
Studia podyplomowe	-	-	-	-	4/0	4
Dojazdy	325	473	578	104	34/2	1514
Ref. kosztów wyposażenia lub doposażenia miejsca pracy	47/3	76/2	127/4	22/3	60/3	332
Opieka nad dzieckiem	-	-	-	-	2/0	2
Koszt coachingu	-	-	-	-	7/3	7
Wsparcie pomostowe	-	-	-	-	5/0	5
Warsztaty wizażu	-	-	-	-	20/0	20
RAZEM	1.608*	1.822*	2.675*	1.453*	1154*	10546

Źródło: dane Powiatowego Urzędu Pracy w Kędzierzynie- Koźlu

*liczby nie sumują się.

Tabela 44 Liczba osób uczestnicząca w poradnictwie indywidualnym, klubie pracy oraz liczba targów pracy w latach 2008-2012

Wyszczególnienie	2008	2009	2010	2011	2012
Liczba osób uczestniczących w poradnictwie indywidualnym	1.433	1.488	1.347	2.068	1629
Liczba osób uczestniczących w zajęciach aktywizacyjnych i szkoleniach w klubie pracy	149	84	153	220	306
Liczba targów pracy	1	1	1	1	1
Liczba mini giełd pracy	-	-	-	-	21

Źródło: dane Powiatowego Urzędu Pracy w Kędzierzynie- Koźlu

W latach 2008-2012 realizowano liczne programy aktywizujące osoby bezrobotne. Łączne nakłady finansowe wyniosły 47 232 321,71 zł. Środki finansowe pochodziły głównie z:

- Funduszu Pracy – 34 871 214,11 zł, w tym z rezerwy marszałka 16 734,514,11 zł,
- Europejskiego Funduszu Społecznego- 11 965 531,37 zł
- PFRON- 259 051,94 zł.

Tabela 45 Programy i źródła finansowe realizowane w roku 2008

Źródło i Programy	Liczba uczestników ogółem	Środki finansowe
Algorytm – Fundusz Pracy „Idziemy do pracy” – V edycja	1 038	2 920 500,00
Rezerwa Marszałka – Fundusz Pracy „Przedsiębiorczość” „Melioracje”	65	630 000,00
Rezerwa Ministra – Fundusz Pracy „Myśl skutecznie” „Zdobywać wiedzę i praktykę”	182	500 000,00
EFS PO KL bez...ROBOTNI – EFS PO KL Poddziałanie 6.1.3	363	1 832 500,00
PFRON	14	3 518,00
RAZEM	1 662	5 886 518,00
Wspomaganie działań PUP		
EFS PO KL „Profesjonalnie – czyli skutecznie” – EFS PO KL Poddziałanie 6.1.2	8	136.800,00
RAZEM PROGRAMY I PROJEKTY	1.670	6 023 318,00

Źródło: dane Powiatowego Urzędu Pracy w Kędzierzynie- Koźlu

Tabela 46 Programy i źródła finansowe realizowane w roku 2009

Źródło i Programy	Liczba uczestników ogółem	Środki finansowe
Algorytm – Fundusz Pracy „Idziemy do pracy” – VI edycja	851	3 112 900,00
Rezerwa Marszałka – Fundusz Pracy „Melioracje w Powiecie” „Z nami szybciej”	181	1 054 500,00
Rezerwa Ministra – Fundusz Pracy „Kto pierwszy” „Przedsiębiorczość” „Druga szansa”	469	3 640 400,00
EFS PO KL bez...ROBOTNI – EFS PO KL Poddziałanie 6.1.3	419	1 882 600,00
ZPORR „Druga szansa” – działanie 2.4	32	139 200,00
PFRON – Powiatowy Program dla Osób Niepełnosprawnych	13	82 500,00
RAZEM	1 965	9 912 100,00
Wspomaganie działań PUP		
EFS PO KL „Profesjonalnie – czyli skutecznie” – EFS PO KL Poddziałanie 6.1.2	8	136 800,00
RAZEM PROGRAMY I PROJEKTY	1 973	10 048 900,00

Źródło: dane Powiatowego Urzędu Pracy w Kędzierzynie-Koźlu

Tabela 47 Programy i źródła finansowe realizowane w roku 2010

Źródło i Programy	Liczba uczestników ogółem	Środki finansowe
Aktywne formy dla bezrobotnych		
Algorytm – Fundusz Pracy „Idziemy do pracy” – VII edycja	1 210	6 207 000,00
Rezerwa Ministra – Fundusz Pracy „Wykształcona i przedsiębiorcza młodzież”	177	1 493 000,00
EFS PO KL bez...ROBOTNI – EFS PO KL Poddziałanie 6.1.3	802	3 706 400,00
Rezerwa Ministra – Fundusz Pracy „Aktywny powodźnianin”	70	870 000,00
Rezerwa Ministra – Fundusz Pracy „Aktywny powodźnianin II”	120	593 500,00
Rezerwa Ministra – Fundusz Pracy „Pieniądze na start”	72	1 370 000,00
Rezerwa Ministra – Fundusz Pracy „Pieniądze na start” II	12	228 000,00
RAZEM	2 463	14 467 900,00
Aktywne formy dla pozostałych klientów CAZ		
EFS PO KL „Wsparcie w rozwoju” – EFS PO KL Poddziałanie 8.1.1	86	251 806,60
EFS PO KL „Przepustka na rynek pracy” – EFS PO KL Poddziałanie 7.2.1	72	595 348,00
PFRON – Powiatowy Program dla Osób Niepełnosprawnych	13	95 304,45
Rezerwa Ministra – Fundusz Pracy Środki na zadania dotyczące usuwania szkód związanych z usuwaniem skutków powodzi	483	2 332 400,00
RAZEM	654	3 274 859,05
Wspomaganie działań PUP		
EFS PO KL „Profesjonalnie – czyli skutecznie” – EFS PO KL Poddziałanie 6.1.2	8	136 800,00
RAZEM PROGRAMY I PROJEKTY	3 125	17 879 559,05

Źródło: dane Powiatowego Urzędu Pracy w Kędzierzynie-Koźlu

Tabela 48 Programy i źródła finansowe realizowane w roku 2011

Źródło i Programy	Liczba uczestników ogółem	Środki finansowe wydatkowane
Aktywne formy dla bezrobotnych:		
Algorytm – Fundusz Pracy „Idziemy do pracy” – VIII edycja	809	3 070 700,00
Rezerwa Ministra - Fundusz Pracy „Twoja praca – Twój sukces” – Program Specjalny	185	1 461 299,50
EFS PO KL „bez...ROBOTNI!” – EFS PO KL Poddziałanie 6.1.3	313	1 530 359,22
RAZEM	1 307	6 062 358,72
Aktywne formy dla pozostałych klientów CAZ:		

PFRON – Powiatowy Program dla Osób Niepełnosprawnych	8	58 212,50
Rezerwa Ministra – Fundusz Pracy Środki na zadania dotyczące usuwania szkód związanych z usuwaniem skutków powodzi	138	942 775,02
RAZEM	1453	7 063 346,24
Wspomaganie działań PUP:		
EFS PO KL „Profesjonalnie – czyli skutecznie” – EFS PO KL Poddziałanie 6.1.2	9	69 000,00
RAZEM PROGRAMY I PROJEKTY	1462	7 132 346,24

Źródło: dane Powiatowego Urzędu Pracy w Kędzierzynie-Koźlu

Tabela 49 Programy i źródła finansowe realizowane w roku 2012

Źródło i Programy	Liczba uczestników ogółem	Środki finansowe
Aktywne formy dla bezrobotnych		
Algorytm – Fundusz Pracy „Idziemy do pracy” – IX edycja „Program specjalny 30-”	611	2 825 600,00
EFS PO KL „bez...ROBOTNI!” – EFS PO KL Poddziałanie 6.1.3	303	1 549 790,55
EFS PO KL „PO Klucz do biznesu 2” – EFS PO KL Działanie 6.2	56	-*
Rezerwa Ministra – Fundusz Pracy Program Specjalny 50+	13	223 239,59
Rezerwa Ministra – Fundusz Pracy Program dla 50+	42	189 264,91
Rezerwa Ministra – Fundusz Pracy Program dla 30-	79	631 100,31
Rezerwa Ministra – Fundusz Pracy Program dla osób z Art. 49	28	175 034,78
Rezerwa Ministra – Fundusz Pracy „Przedsiębiorczość”	10	200 000,00
Rezerwa Ministra – Fundusz Pracy Refundacje wyposażenia lub doposażenia stanowisk pracy osób bezrobotnych	10	200 000,00
RAZEM	1 152	5 991 566,43
Aktywne formy dla pozostałych klientów CAZ		
PFRON – Powiatowy Program dla Osób Niepełnosprawnych	8	19 516,99
RAZEM	1 160	6 011 083,42
Wspomaganie działań PUP		
EFS PO KL „Profesjonalnie – czyli skutecznie” – EFS PO KL Poddziałanie 6.1.2	2	58 115,00
EFS PO KL „PO Klucz do biznesu 2” – EFS PO KL Działanie 6.2	3	79 000,00
RAZEM PROGRAMY I PROJEKTY	1 165	6 148 198,42

Źródło: dane Powiatowego Urzędu Pracy w Kędzierzynie-Koźlu

* środki wypłacane przez Wojewódzki Urząd Pracy w Opolu

IV.7. Liczba ofert pracy w powiecie, potrzeby szkoleniowe oraz zawody deficytowe

W 2012r. do Powiatowego Urzędu Pracy w Kędzierzynie-Koźlu wpłynęło 2 347 ofert pracy, z czego 40% stanowiły oferty pracy subsydiowane a 60% niesubsydiowane. Na jedną ofertę pracy przypadało około 2 bezrobotnych. Najwięcej ofert pracy dotyczyło zawodów bez specjalistycznych kwalifikacji tj. robotnik gospodarczy oraz sprzątaczką biurową.

Tabela 50 Liczba ofert pracy w powiecie kędzierzyńsko-kozielskim w latach 2008- 2012

Wyszczególnienie	2008	2009	2010	2011	2012
Liczba ofert pracy	2 450	2 277	3 070	2 329	2 347

Źródło: dane Powiatowego Urzędu Pracy w Kędzierzynie- Koźlu

W województwie opolskim w 2012r. najwięcej ofert pracy zgłosili pracodawcy mający swoje siedziby w powiatach nyskim- 3 808, strzeleckim- 2 562 oraz opolskim grodzkim- 7 501. Różnica w ilości ofert w roku 2012 w stosunku do 2011 rozkładała się równo: w połowie powiatów odnotowano większy napływ ofert pracy w analizowanym roku, a w drugiej połowie mniejszy napływ ofert. Proporcjonalnie najwyższy wzrost odnotowano w powiatach namysłowski 22,43% oraz kluczborskim 20,53%, największy spadek w powiecie oleskim 24,87% oraz nyskim 20,86%.¹³

Wykres 5 Porównanie ilości ofert zgłoszonych w powiatach województwa opolskiego w latach 2011-2012

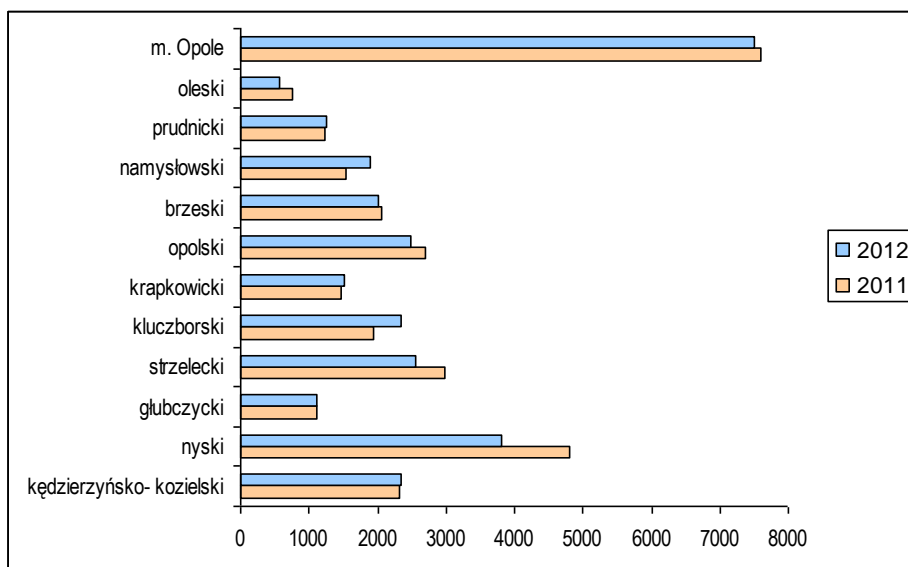

Źródło: Analiza sytuacji na rynku pracy województwa opolskiego w 2012 roku, Wojewódzki Urząd Pracy, str. 30.

Najczęstszymi potrzebami szkoleniowym zgłaszanych przez osoby bezrobotne podczas spotkań z pośrednikami pracy, doradcami zawodowymi i liderem klubu pracy są:

- magazynier z obsługą wózka widłowego,
- pracownik administracyjny, księgowy, kadry i płace,
- asystentka sekretarka z językiem angielskim,
- spawacz MAG i TIG,
- operator obrabiarek numerycznych CNC,
- pracownik małej gastronomii,

¹³ Analiza sytuacji na rynku pracy województwa opolskiego w 2012 roku, Wojewódzki Urząd Pracy, str. 30.

- sprzedawca w handlu hurtowym i detalicznym,
- pracownik ogólnobudowlany,
- pracownik ochrony,
- operator sprzętu ciężkiego,
- kosmetyczka,
- kierowca (prawo jazdy C, E, D, ADR),
- kwalifikacja wstępna dla kierowców,
- szkolenie komputerowe,
- florystka,
- elektryk,
- fryzjerka,
- kierowca wózka widłowego,
- opiekun osób starszych, dzieci, niepełnosprawnych z językiem obcym*

Tabela 51 Zawody deficytowe na terenie powiatu kędzierzyńsko-kozielskiego w 2012r.

Kod zawodu	Nazwa zawodu	Wskaźnik intensywności nadwyżki (deficytu) zawodu
721204	Spawacz metodą MAG	39
962990	Pozostali pracownicy przy pracach prostych gdzie indziej niesklasyfikowani	24
932990	Pozostali robotnicy przy pracach prostych w przemyśle	19,5
941101	Pracownik przygotowujący posiłki typu fast food	15
235301	Lektor języka angielskiego	12
325101	Asystentka stomatologiczna	10
214109	Specjalista kontroli jakości	8
722303	Operator maszyn do obróbki skrawaniem	7,1667
832202	Kierowca samochodu dostawczego	6,5
524302	Konsultant/agent sprzedaży bezpośredniej	6
912202	Operator myjni	6
711601	Brukarz	5
722301	Frezer	5
541307	Pracownik ochrony fizycznej bez licencji	4,375
132103	Kierownik działu produkcji	4
214407	Inżynier mechanik – technologia mechaniczna	4
243302	Opiekun klienta	4
332101	Agent ubezpieczeniowy	4
335990	Pozostali urzędnicy państwowi do spraw nadzoru gdzie indziej niesklasyfikowani	4
431301	Pracownik obsługi placowej	4
933390	Pozostali robotnicy pracujący przy przeładunku towarów	4
311509	Technik mechanik obróbki skrawaniem	3,75
741103	Elektryk	3,6667
243107	Specjalista do spraw reklamy	3,5
711404	Zbrojarz	3,5
422602	Recepcjonista	3,3333
811105	Operator koparko – ładowarki	3,3333
214902	Inspektor dozoru technicznego	3
722290	Pozostali ślusarze i pokrewni	3
811104	Operator koparki	3

Źródło: dane Powiatowego Urzędu Pracy w Kędzierzynie-Koźlu

V. Podmioty gospodarcze na terenie powiatu

Powiat kędzierzyńsko-kozielski posiada duży potencjał gospodarczy, infrastrukturalny, społeczny i intelektualny. Gospodarka opiera się na dobrze rozwiniętym przemyśle chemicznym, dużym węzle kolejowym, stoczni i porcie rzeczonym na Odrze.

W okresie od 2008 roku do 2012 w powiecie kędzierzyńsko-kozielskim liczba zarejestrowanych podmiotów gospodarczych wzrosła o 4,21% zwiększając się z 8 629 do 8 992. Podobnie wzrost odnotowano w całym województwie opolskim z 96 246 w 2008 roku do 98 741 w 2012r. tj. 2,59%.

Tabela 52 Liczba podmiotów gospodarki narodowej zarejestrowanej w systemie REGON w latach 2008-2012

Powiat	podmioty gospodarki narodowej				
	2008	2009	2010	2011	2012
brzeski	9677	9760	10106	9882	9967
kluczborski	6124	6106	6341	6227	6247
namysłowski	4079	4105	4213	4084	4179
nyski	13824	13495	13835	13589	13781
prudnicki	4339	4328	4440	4338	4404
głubczycki	3917	3932	4091	3963	4022
kędzierzyńsko-kozielski	8629	8607	8994	8858	8992
krapkowicki	4627	4591	4796	4770	4865
oleski	5399	5087	5321	5296	5365
opolski	10776	10774	11386	11382	11537
strzelecki	4931	4958	5234	5149	5212
m.Opole	19924	19738	20361	20022	20170
województwo opolskie	96246	95481	99118	97560	98741

Źródło: opracowanie własne na podstawie danych z Banku Danych Lokalnych GUS

Wynik powiatu kędzierzyńsko-kozielskiego jest jednym z najlepszych w województwie. Jedyne powiaty: opolski, strzelecki i krapkowicki odnotowały większy wzrost odpowiednio 7,06%, 5,70%, oraz 5,14%. Dwa pozostałe sąsiadujące powiaty tj. powiat głubczycki i prudnicki zanotowały wzrost o 2,68% oraz 1,50%. Spadek ilości podmiotów gospodarki narodowej na przestrzeni lat 2008-2012 zanotowano na terenie powiatu nyskiego- 0,31% oraz oleskiego- 0,63%.

Podmioty gospodarki narodowej zarejestrowane w powiecie kędzierzyńsko-kozielskim to przede wszystkim firmy z sektora prywatnego- 95,46%. Podobny podział rynku można zauważyć w innych powiatach województwa opolskiego, gdzie największy udział zanotowano na terenie powiatu opolskiego- 97,02%, najmniejszy na terenie powiatu prudnickiego- 92,60%.

Osoby fizyczne prowadzące działalność gospodarczą na terenie powiatu kędzierzyńsko-kozielskiego stanowią większą część sektora prywatnego (72,79%). Jest to jednak najniższy wynik wśród powiatów ziemskich województwa opolskiego. Najwyższy udział osób fizycznych prowadzących działalność gospodarczą zanotowano w powiecie opolskim- 83,14%.

Spółki handlowe stanowią 8,05% ogółu sektora prywatnego na terenie powiatu kędzierzyńsko-kozielskiego, z czego 18,23% to spółki handlowe z udziałem kapitału zagranicznego. Pod względem ilości spółek handlowych powiat kędzierzyńsko-kozielski zajmuje drugą pozycję w województwie opolskim, zaraz po powiecie opolskim, na którego obszarze prowadzi działalność łącznie 774 spółek handlowych, w tym 177 z udziałem kapitału zagranicznego.

W 2012r. na terenie powiatu kędzierzyńsko-kozielskiego zarejestrowanych było 31 spółdzielni. Jest to wynik niemal zbliżony z wynikiem innych powiatów w województwie opolskim. Jedyne powiat nyski z ilością 91 spółdzielni odbiega znacznie od średniej dla województwa (40). Biorąc pod uwagę liczbę fundacji, stowarzyszeń oraz organizacji działających na terenie powiatu powiat kędzierzyńsko-kozielski zajmuje czwartą pozycję w województwie. Największa liczba fundacji, stowarzyszeń i organizacji

społecznych zarejestrowanych jest na terenie miasta Opole- 580, najmniejsza liczba na terenie powiatów: namysłowskiego-60 oraz głubczyckiego-56.

Tabela 53 Struktura podmiotów gospodarczych na terenie powiatów województwa opolskiego w 2012 r. według sektorów własnościowych

Powiat	Sektor publiczny			Sektor prywatny					
	ogółem	państwowe i samorządowe jednostki prawa budżetowego	spółki handlowe	ogółem	osoby fizyczne prowadzące działalność gospodarczą	spółki handlowe	spółki handlowe z udziałem kapitału zagranicznego	spółdzielnie	fundacje, stowarzyszenia i organizacje społeczne
brzeski	476	181	11	9491	7333	385	56	46	102
kluczborski	282	132	9	5965	4580	231	46	49	95
namysłowski	168	95	4	4011	3212	175	30	30	60
nyski	766	286	19	13015	10189	542	121	91	212
prudnicki	326	133	8	4078	3058	158	50	32	82
głubczycki	242	98	9	3780	2791	106	26	30	56
kędzierzyńsko-kozielski	411	196	12	8581	6246	565	126	31	157
krakowicki	151	113	7	4714	3608	324	125	20	145
oleski	194	156	6	5171	4275	194	47	34	81
opolski	344	229	10	11193	9306	567	177	41	218
strzelecki	259	154	7	4953	3870	257	85	33	118
m.Opole	626	225	25	19544	13383	2230	537	43	580
województwo opolskie	4245	1998	127	94496	71851	5734	1426	480	1906

Źródło: opracowanie własne na podstawie danych z Banku Danych Lokalnych GUS

Tabela 54 Podmioty gospodarki narodowej wg PKD 2007 w 2012r.

Powiat	ogółem	rolnictwo, leśnictwo, łowiectwo i rybactwo	przetwórstwo przemysłowe	budownictwo	handel hurtowy i detaliczny, naprawa pojazdów samochodowych	transport i gospodarka magazynowa	działalność profesjonalna naukowa i techniczna	hotele i restauracje
brzeski	9967	349	789	1512	2529	464	740	222
kluczborski	6247	321	598	856	1565	311	403	156
namysłowski	4179	281	376	615	1042	221	289	132
nyski	13781	472	1188	1875	3985	600	852	449
prudnicki	4404	244	338	505	1138	175	264	149
głubczycki	4022	225	256	542	1056	184	182	101
kędzierzyńsko-kozielski	8992	207	797	1081	2415	510	712	323
krapkowicki	4865	156	465	764	1162	239	355	185
oleski	5365	440	664	694	1415	217	294	143
opolski	11537	698	1270	2055	2678	626	867	322
strzelecki	5212	240	450	793	1330	287	317	172
m.Opole	20170	163	1358	1975	4833	1129	2488	624
województwo opolskie	98741	3796	8549	13267	25148	4963	7763	2978

Źródło: opracowanie własne na podstawie danych z Banku Danych Lokalnych GUS

Wskazane w tabeli 54 sekcje PKD stanowią łącznie ponad 63% wszystkich podmiotów gospodarki narodowej w wskazanych powiatach województwa opolskiego.

W powiecie kędzierzyńsko-kozielskim najwięcej podmiotów gospodarki narodowej działa w branży handel hurtowy i detaliczny, naprawa pojazdów samochodowych- 26,86%, podobnie jak w innych powiatach województwa opolskiego. Kolejną liczną sekcją jest budownictwo- 12,02% (czwarte miejsce wśród powiatów ziemskich) oraz przetwórstwo przemysłowe- 8,86% ogółu podmiotów gospodarczych powiatu (trzecie miejsce wśród powiatów ziemskich). Firmy działające w branży rolniczej, leśnictwie, łowiectwie i rybactwie stanowią 2,3% wszystkich firm. Najwięcej firm z tej branży działa w powiecie opolskim- 698 (6,05% ogółu firm z powiatu opolskiego). Transport i gospodarka magazynowa stanowi również mocną stroną powiatu z liczbą 510 podmiotów, co stawia powiat kędzierzyńsko-kozielski w pierwszej trójce powiatów ziemskich województwa opolskiego w tej sekcji. Pod względem ilości firm z sekcji działalność profesjonalna, naukowa i techniczna w ogóle podmiotów gospodarczych z terenu powiatu zajmujemy pierwsze miejsce w województwie wśród powiatów ziemskich z wynikiem 7,92%. Zbliżony wynik ma powiat opolski 7,52% oraz powiat brzeski 7,43%.

W 2012 roku na terenie gminy Kędzierzyn-Koźle powstało 499 nowych podmiotów gospodarczych, w tym 12 sektora publicznego i 487 sektora prywatnego. Do największych firm na terenie gminy Kędzierzyn-Koźle należą:

- Air Products Sp. z o.o.- obsługująca klientów na rynku przemysłowym, energetycznym, technologicznym oraz medycznym na całym świecie, dostarczając gazy atmosferyczne, procesowe i specjalne, osprzęt oraz usługi serwisowe.
- Brenntag Polska Sp. z o.o.- dystrybutor surowców chemicznych dla przemysłu, oferujących szeroki wybór standardowych i specjalistycznych surowców chemicznych dla niemal wszystkich dziedzin produkcji przemysłowej oraz opakowań przemysłowych, kosmetycznych, farmaceutycznych i innych.
- CeWe Color Sp. z o.o.- należące do ogólnoeuropejskiego koncernu Ceowe Color AG&Co największego samodzielnego koncernu fotograficznego.
- DAMEN SHIPYARDS KOŹLE Sp. z o.o.- spółka wchodząca w skład DAMEN SHIPYARDS GROUP, skupiającej ponad 30 stoczni na całym świecie.
- CTL Chemkol Sp. z o.o.- firma wyspecjalizowana w logistyce produktów i surowców chemicznych oraz branży chemiczno-nawozowej, zajmuje się eksploatacją oraz gospodarczym użytkowaniem taboru kolejowego.
- Fabryka Aparatury i Urządzeń FAMET S.A.- zajmująca się projektowaniem, produkcją i dostawą aparatury procesowej, maszyn i urządzeń przeznaczonych dla różnych branż przemysłowych w Polsce i za granicą. Specjalizuje się również w produkcji i dostawach na bardzo dużą skalę podzespołów,

części i komponentów do maszyn budowlanych dla wielu czołowych europejskich producentów takich maszyn.

- Global Colors Polska SA- wiodący w Polsce producentem koncentratów barwiących i uszlachetniających do tworzyw sztucznych
- Jokey Plastik Sp. z o.o.- firma produkująca artykuły z tworzyw sztucznych dla branży spożywczej i niespożywczej.
- Kozielska Fabryka Maszyn KOFAMA Sp. z o.o. posiada 40 - letnie doświadczenie w branży budowy maszyn, pracach projektowych oraz dostawach kompletnych linii produkcyjnych. Firma specjalizuje się w produkcji maszyn i urządzeń do klasyfikacji i wzbogacania węgla oraz innych kopalin, maszyn i urządzeń do wytwarzania płyt drewnopochodnych oraz maszyn do wytwarzania farb oraz lakierów.
- KOMET - URPOL Sp. z o.o.- producent pełnowęglkowych narzędzi skrawających dla firm firmy takich jak: FIAT, BOSCH, VOLKSWAGEN.
- PCC SYNTEZA S.A.- należąca do międzynarodowej grupy przemysłowej Petro Carbo Chem z siedzibą w Duisburgu w Niemczech, wytwórca produktów ciężkiej syntezy organicznej przeznaczonych do dalszego przetwórstwa w przemyśle chemicznym m.in. na bazie fenolu .
- Petrochemia Blachownia S.A.- zakład przemysłu petrochemicznego zajmujący się przerobem benzolu koksowniczego, produkcją benzenu, toluenu i innych chemikaliów.
- Zakłady Azotowe Kędzierzyn S.A.- spółka Grupy Azoty, jeden z największych producentów chemicznych Polsce. Oferta firmy skierowana jest do sektorów gospodarki tj. rolnictwo, budownictwo, przetwórstwo chemiczne, przemysł tworzywowy. Oferują m.in.: plastyfikatory do tworzyw sztucznych, szczególnie PCW oraz surowce do ich wyrobu, alkohole OXO i bezwodnik ftalowy. W grupie plastyfikatorów znajdują się: Oxoplast® O, Oxoplast® IB. Zakłady produkują również bezwodnik maleinowy, aldehydy masłowe, azotan i azotyn sodu, amoniak, kwas azotowy oraz inne surowce dla przemysłu chemicznego. Wytwarzają markę nawozów azotowych Salmag® oraz Kędzierzyńską Saletrę Amonową® i mocznik. Z gazu ziemnego, powietrza i wody wytwarza się na miejscu podstawowe surowce dla nawozów: amoniak i kwas azotowy.
- MOSTOSTAL KĘDZIERZYN S.A Grupa kapitałowa MOSTOSTAL ZABRZE- wykonawstwo konstrukcji stalowych, usługi budownictwa specjalistycznego, montaż konstrukcji stalowych oraz kompletnych obiektów przemysłowych w różnych dziedzinach przemysłu.
- FOTOJOKER Sp. z o.o.- działa na polskim rynku fotograficznym, posiada jedną z największych sieci salonów fotograficznych na terenie całego kraju.
- Przedsiębiorstwo transportowo- spedycyjne WAK TRANS Sp. z o.o.- zajmuje się przewozem materiałów niebezpiecznych m.in. dla strategicznego partnera handlowego jakim jest AIR PRODUCTS Sp. z o.o..

Przemysł na terenie gminy Bierawa reprezentują m.in.:

- PL. Bitunova Sp. z o.o. w Bierawie- firma zajmująca się produkcją asfaltu modyfikowanego, emulsji asfaltowych oraz wykonawstwem powierzchniowego utwardzania nawierzchni bitumicznych, częścią koncernu Strabag SE z siedzibą w Spittal an der Drau w Austrii.
- Kopalnia Piasku "Kotłarnia" S.A.- firma produkująca wysokojakościowe, uszlachetnione kruszywa.
- Kopalnia Surowców Mineralnych Dziergowice- należąca do Górażdże Kruszywa Sp. z o.o., zajmująca się wydobywaniem żwiru i piasku.
- TP-ELBUD S.A.- usługi w zakresie systemów elektrycznych: projekty zabezpieczeń, sterowania i automatyki dla urządzeń rozdzielczych wysokich napięć oraz produkcja kompletnych szaf obwodów wtórnych wysokich napięć z zastosowaniem najnowocześniejszych aplikacji zabezpieczeniowych i sterowniczych SIPROTEC®.
- Angra- produkcja wyłącznie szkła giętego oraz giętego hartowanego.
- "Bekaert Kotłarnia" Sp. z o.o. - producent ogrodzeń przemysłowych i siatki kratowej z prętów.¹⁴

Do głównych przedsiębiorstw znajdujących się na terenie gminy Cisek należą głównie małe firmy:

- AP Warsztat Stolarski Eksport-Import Andrzej Pawlik Kobylice- firma zajmująca się produkcją oraz sprzedażą wysokiej jakości drzwi stylizowanych wewnętrznych i zewnętrznych wykonywanych na wymiar.

¹⁴ <http://www.bierawa.pl/>

- FUH CONCRETE Mirosław Marcinkiewicz- usługi ogólnobudowlane w zakresie: brukarstwo, instalacje c.o., wod-kan., elektryczne, prace wykończeniowe, okna, drzwi itp. oraz wypożyczanie maszyn.
- Firma "SPOT Light" Cisek - produkcja lamp i opraw oświetleniowych.
- Firma Usługi Transportowe Arnold Hall- międzynarodowy transport ciężarowy i ponadgabarytowy, skład opału, maszyny budowlane, usługi ładowarką kołową.
- Kopalnia Surowców Mineralnych Kobylice- należąca do Górażdże Kruszywa Sp. z o.o., zajmująca się wydobywaniem żwiru, piasku, mieszanki i pospółki.
- Spółdzielnia Usług Rolniczych w Cisku z siedzibą w Roszowickim Lesie- usługi transportowe, komunalne, rolnicze, sprzedaż detaliczną paliw płynnych, olejów, nawozów sztucznych i materiałów budowlanych, również zbiorowym zaopatrzeniem w wodę mieszkańców gminy.
- Zakład Kowalstwa Artystycznego Roszowicki Las- produkcja bramy, ogrodzeń.¹⁵

Na terenie gminy Pawłowiczki większość gruntów użytkowana jest na cele rolnicze. Na terenie gminy Pawłowiczki nie występują inne branże przemysłu niż rolno-spożywczy, ze względu na główną funkcję rolniczą obszaru oraz ochronę warunków produkcji rolnej. Gmina nie posiada nawet niezbędnych warunków do rozwoju innych branż przemysłu, przede wszystkim ze względu na brak bazy surowcowej. Na terenie gminy funkcjonują podmioty usługowe w następujących sekcjach: handel i naprawy, hotele i restauracje, transport, gospodarka magazynowa i łączność, pośrednictwo finansowe oraz obsługa nieruchomości i firm. Znaczna ilość zarejestrowanych na terenie gminy Pawłowiczki podmiotów usługowych prowadzi działalność gospodarczą poza granicami gminy, głównie w Kędzierzynie – Koźlu i Głubczycach.

Do największych przedsiębiorstw zlokalizowanych na terenie gminy Pawłowiczki należą m.in.:

- "Karol Kania i Synowie" Sp. z o.o. Pawłowiczki - wytwórnia podłoża pod uprawę pieczarek.
- PRZEDSIĘBIORSTWO WIELOBRANŻOWE "RUZIK"- piekarnictwo, organizacja imprez okolicznościowych, transport drogowy, kopalnia żwiru, handel kruszywami.
- Gospodarstwo Rolne Fruitex Consolidated Sp. z o.o. Urbanowice- gospodarstwo działa w zakresie produkcji roślinnej: pszenicy, jęczmienia, rzepaku, kukurydzy ziarnowej, buraków cukrowych oraz zwierzęcej tj. krów mlecznych. Mleko dostarczane do dwóch odbiorców tj. mleczarni DANONE i Włoszczowa.
- Przetwórstwo Mięsne Grzegorz Cibis Naczęstławice
- Rolnicza Spółdzielnia Produkcyjna Gościęcín¹⁶

Gmina Polska Cerekiew jest gminą typowo rolniczą. Na terenie gminy jest ok. 587 indywidualnych gospodarstw rolnych oraz Rolnicza Spółdzielnia Produkcyjna we Wroninie, Gospodarstwo Rolne sp. z o.o. w Ciężkowicach, Przedsiębiorstwo Rolno-Usługowe "Romarol" s.c. w Steblowie. Pozostałe użytki rolne są własnością Agencji Własności Rolnej Skarbu Państwa w Opolu oraz Rolniczej Spółdzielni Produkcyjnej Modzurów i Ponięcice.

Ze względu na rolniczy charakter gminy firmy działające na jej terenie są związane z rolnictwem lub usługami w tym zakresie. Największe zakłady przemysłowe to Cukrownia "Cerekiew" S.A. w Ciężkowicach.

Od 2002 roku w Polskiej Cerekwi działa Powiatowy Oddział Agencji Restrukturyzacji i Modernizacji Rolnictwa obsługujący rolników z całego powiatu kędzierzyńsko - kozielskiego.

Ponadto na terenie gminy działalność prowadzi 81 podmiotów gospodarczych zajmujących się m.in. stolarką, dekarstwem, blacharstwem, mechaniką pojazdową, piekarnictwem, budownictwem i transportem. W gminie są zarejestrowane 34 placówki handlowe branży przemysłowej, spożywczej, spożywczo-przemysłowej lub mięsnej.¹⁷

Do niedawna określano gminę Reńska Wieś jako gminę rolniczą. Obecnie, biorąc pod uwagę liczbę osób zatrudnionych w gospodarstwach rolnych, liczbę osób zatrudnionych poza tym sektorem, w tym także pracujących poza granicami Polski, jak również liczbę zarejestrowanych i funkcjonujących form działalności, można stwierdzić, że dokonuje się proces restrukturyzacji zajęć ludności. Ostatnie lata przyniosły rozwój sfery rzemiosła, usług i handlu. Wzrosła zarówno liczba funkcjonujących podmiotów, jak i różnorodność oferowanych przez nie usług i produktów. Występujące w gminie branże to głównie handel i naprawy, działalność wytwórczo-

¹⁵ <http://www.cisek.pl/>

¹⁶ <http://www.pawlowiczki.pl>

¹⁷ <http://www.polskacerekiew.pl>

usługowa i obsługa nieruchomości. Do największych przedsiębiorstw zlokalizowanych na terenie gminy Reńska Wieś należą m.in.:

- Championtravel Długomiłowice- międzynarodowy i krajowy transport osób.
- "Komax" Marcin Kozubek Łężce- międzynarodowy i krajowy transport osób, towarów.
- "Stolarz" J. i W. Księżyk Więszyce- firmą produkującą nowoczesne okna drewniane na rynek zarówno krajowy jak i na eksport.
- Kamet Sp. z o.o. Reńska Wieś- firma produkcyjna oferująca gotowe wyroby metalowe (ze stali czarnej, stali nierdzewnej i aluminium) dla przemysłu motoryzacyjnego oraz innych odbiorców branży metalowej.
- Rolnicza Spółdzielnia Produkcyjna Reńska Wieś
- Rolnicza Spółdzielnia Produkcyjna Poborszów
- Rynmet SC Sionkowski J. Reńska Wieś- produkcja elementów blacharki dachowej.¹⁸

¹⁸ <http://www.renskawies.pl>

VI. Zasoby mieszkaniowe

W 2011r. mieszkańcy powiatu kędzierzyńsko-kozielskiego¹⁹ mogli korzystać w 35,7 tys. mieszkań (budynków mieszkalnych). Jest to trzeci wynik w województwie opolskim wśród powiatów ziemskich w zakresie ilości mieszkań będących w dyspozycji mieszkańców. Jedynie powiaty: nyski i opolski wyprzedziły powiat kędzierzyńsko-kozielski. W żadnym z powiatów sąsiadujących z powiatem kędzierzyńsko-kozielskim nie istniało tak wiele mieszkań- powiat strzelecki 23,9 tys. mieszkań, powiat krapkowicki- 20,8 tys. mieszkań, powiat prudnicki- 20,1 tys. mieszkań, powiat głubczycki- 17 tys. mieszkań.

Oceniając komfort mieszkań zauważyć należy, że powiat kędzierzyńsko-kozielski znajduje się na 6 miejscu w województwie opolskim wśród powiatów ziemskich, najslabiej wypada powiat brzeski. W powiecie kędzierzyńsko-kozielskim na jedno mieszkanie przypada średnio 4,05 izb, podczas gdy w powiecie opolskim na jedno mieszkanie przypada 4,84 izby. Jest to wynik najlepszy w województwie. Również pod względem przeciętnej powierzchni użytkowej mieszkania powiat opolski zajmuje pierwszą lokatę z wynikiem 95,09 m². Średnia wielkość mieszkania w powiecie kędzierzyńsko-kozielski wynosi 74,53 m² i jest o 3,65 m² mniejsza niż średnia wojewódzka i o 4,13 m² większa niż najmniejsza w województwie opolskim średnia wielkość mieszkania występująca w powiecie brzeskim- 70,40 m².

Tabela 55 Zasoby mieszkaniowe w powiatach województwa opolskiego wg narodowego spisu powszechnego z 2011 roku

Powiat	Liczba mieszkań w tys. szt.	Przeciętna liczba izb w mieszkaniu	Przeciętna powierzchnia użytkowa 1 mieszkania	Powierzchnia mieszkania na 1 mieszkańca w m ²
brzeski	31,6	3,72	70,40	24,09
głubczycki	17,0	3,95	76,46	27,14
kędzierzyńsko-kozielski	35,7	4,05	74,53	27,18
kluczborski	22,4	4,05	75,48	25,03
krapkowicki	20,8	4,56	86,09	27,38
namysłowski	14,3	4,02	77,07	25,62
nyski	47,8	3,96	75,05	25,34
oleski	20,4	4,59	88,75	27,49
opolski	40,4	4,84	95,09	28,82
prudnicki	20,1	4,22	84,95	29,82
strzelecki	23,9	4,54	85,31	26,64
Opole miasto	49,9	3,57	63,12	25,91
województwo opolskie	344,2	4,13	78,18	26,64

Zródło: opracowanie własne na podstawie danych z Banku Danych Lokalnych GUS

W kategorii liczby metrów kwadratowych mieszkania przypadającego na jedną osobę najlepiej wypada powiat prudnicki- 29,82 m². Najmniejsza powierzchnia mieszkania na 1 osobę przypada w powiecie brzeskim- 24,09 m². Średnia powierzchnia mieszkania na jednego mieszkańca w powiecie kędzierzyńsko-kozielskim wynosi 27,18 m² i jest o 0,54 m² większa niż średnia w województwie.

VI. 1. Zasoby mieszkaniowe gmin (komunalne)

Najwięcej komunalnych mieszkań w powiecie kędzierzyńsko-kozielskim posiada gmina Kędzierzyn-Koźle- 406 mieszkań o łącznej powierzchni 16 115 m². Średnia wielkość jednego mieszkania to 39,69 m². Drugą jednostką terytorialną w kategorii ilości mieszkań komunalnych jest gmina Bierawa z 35 mieszkaniami o łącznej powierzchni 973m². Porównywalną ilość mieszkań komunalnych posiadają gminy Pawłowiczki i Cisiek- 12 i 11

¹⁹ Dane dotyczące zasobów mieszkaniowych na terenie powiatu oraz województwa opolskiego dostępne w GUS jedynie za 2011r.

mieszkań, z tym, że średnia powierzchnia mieszkania w gminie Cisek wynosi 46,09 m² i jest o 10,67 m² większa niż średnia powierzchnia mieszkania w gminie Pawłowiczki.

Tabela 56 Mieszkania komunalne w gminach powiatu kędzierzyńsko-kozielskiego w 2012r.

Gmina	Liczba mieszkań	Powierzchnia mieszkań ogółem w m ²	Średnia powierzchnia mieszkania
Kędzierzyn-Koźle	406	16115	39,69
Bierawa	35	973	27,80
Cisek	11	507	46,09
Pawłowiczki	12	425	35,42
Polska Cerekiew	b.d.	b.d.	b.d.
Reńska Wieś	9	319	35,44

Źródło: opracowanie własne na podstawie danych z Banku Danych Lokalnych GUS

Powiat kędzierzyńsko-kozielski posiada największą ilość mieszkań komunalnych ze wszystkich powiatów ziemskich województwa opolskiego- 473. Liczba lokali, znajdujących się na terenie powiatu jest niemal trzy razy większa niż na terenie powiatu głubczyckiego i powiatu opolskiego (169) oraz prawie pięć razy większa niż na terenie powiatu prudnickiego (99). Pozostałe powiaty sąsiadujące z powiatem kędzierzyńsko-kozielskim tj. powiat strzelecki i powiat krapkowicki posiadają odpowiednio po 365 i 251. Najmniejszą liczbę mieszkań komunalnych posiada powiat namysłowski.

Również pod względem średniej powierzchni mieszkania komunalnego powiat kędzierzyńsko-kozielski zajmuje pierwsze miejsce w województwie- 38,77 m². Średnia powierzchnia mieszkania komunalnego na terenie powiatu kędzierzyńsko-kozielskiego jest o 13,28 m² większa od średniej powierzchni mieszkania komunalnego powiatu namysłowskiego, które zajmuje ostatnie miejsce w zestawieniu. Na drugim miejscu pod względem wielkości mieszkania znajduje się powiat prudnicki- 38,58 m².

Tabela 57 Mieszkania komunalne w powiatach województwa opolskiego w 2012r.

Powiat	Liczba mieszkań	Powierzchnia mieszkań ogółem w m ²	Średnia powierzchnia mieszkania
brzeski	189	6640	35,13
głubczycki	169	5676	33,59
kędzierzyńsko-kozielski	473	18339	38,77
kluczborski	137	5072	37,02
krapkowicki	251	8068	32,14
namysłowski	69	1759	25,49
nyski	471	16865	35,81
oleski	81	2289	28,26
opolski	169	6418	37,98
prudnicki	99	3819	38,58
strzelecki	365	10520	28,82
Opole miasto	397	13714	34,54
województwo opolskie	2870	99179	34,56

Źródło: opracowanie własne na podstawie danych z Banku Danych Lokalnych GUS

VI. 2. Mieszkania oddane do użytku

W okresie 2008-2012 na terenie powiatu kędzierzyńsko-kozielskiego oddano do użytkowania 527 mieszkań²⁰ o łącznej powierzchni 69 856 m². Przeciętna powierzchnia mieszkania wynosiła 132,55 m². Najwięcej

²⁰ Mieszkania (budynki mieszkalne), których zakończenie budowy zgłoszone zostało przez inwestora powiatowemu organowi nadzoru budowlanego i organ ten nie zgłosił sprzeciwu - w drodze decyzji, lub na których użytkowanie inwestor uzyskał pozwolenie, w drodze decyzji, od organu nadzoru budowlanego.

mieszkań do użytku oddano w 2010r. tj. o 32% więcej niż w 2012r.. Największe powierzchniowo mieszkania trafiły na rynek w 2009 i 2011 roku- odpowiednio 157,9 m² oraz 153,32 m² .

Tabela 58 Mieszkania oddane do użytku na terenie powiatu kędzierzyńsko-kozielskiego w latach 2008-2012

Rok	Liczba mieszkań ogółem	Liczba izb	Łączna powierzchnia mieszkań	Średnia powierzchnia mieszkań
2008	90	478	13381	148,68
2009	66	345	10423	157,92
2010	157	555	15564	99,13
2011	95	444	14565	153,32
2012	119	553	15923	133,81

Źródło: opracowanie własne na podstawie danych z Banku Danych Lokalnych GUS

Tabela 59 Mieszkania oddane do użytku na terenie województwa opolskiego w 2012r.

Powiat	Liczba mieszkań	Liczba izb	Łączna powierzchnia w m ²	Średnia powierzchnia w m ²	Liczba mieszkań oddanych do użytku na 1000 ludności	Liczba mieszkań oddanych do użytku na 1000 zawartych małżeństw
brzeski	164	841	19071	116,29	1,78	340
głubczycki	25	141	3974	158,96	0,52	86
kędzierzyńsko-kozielski	119	553	15923	133,81	1,21	232
kluczborski	80	404	11604	145,05	1,18	213
krapkowicki	113	448	11984	106,05	1,72	304
namysłowski	124	619	14771	119,12	2,88	561
nyski	223	1211	30913	138,62	1,57	294
oleski	109	596	14971	137,35	1,65	295
opolski	405	2299	61981	153,04	3,04	617
prudnicki	33	189	4787	145,06	0,57	118
strzelecki	73	420	12545	171,85	0,94	164
Opole miasto	352	1295	27337	77,66	0,95	598
województwo opolskie	1820	9016	229861	126,30	1,8	340

Źródło: opracowanie własne na podstawie danych z Banku Danych Lokalnych GUS

Na terenie województwa opolskiego w 2012r. najwięcej mieszkań oddano do użytku na terenie powiatu opolskiego- 405 mieszkań o łącznej powierzchni 2 299 m². Powiat kędzierzyńsko-kozielski zajmuje dopiero szóste miejsce z 119 mieszkaniami oddanymi do użytku. Uwzględniając wskaźnik liczby mieszkań oddanych do użytku na 1000 ludności powiat kędzierzyńsko-kozielski zajmuje siódme miejsce z wynikiem 1,21. Jest to wynik nieznacznie odbiegający od średniej wojewódzkiej.

W powiecie kędzierzyńsko-kozielskim średnia powierzchnia mieszkań oddanych do użytku wyniosła 133,81 m². W trzech powiatach sąsiadujących z powiatem kędzierzyńsko-kozielskim średnia powierzchnia mieszkań oddanych do użytku w 2012r. była większa i wyniosła: powiat głubczycki- 158,96 m², prudnicki- 145,06 m² oraz strzeleckim- 171,85 m². Jedyne w powiecie krapkowickim średnia powierzchnia mieszkań oddanych do użytku była mniejsza niż w powiecie kędzierzyńsko-kozielskim- 106,05 m²- ostatni wynik wśród powiatów ziemskich w województwie opolskim.

VII. Ochrona zdrowia

Celem opieki zdrowotnej jest zapewnienie właściwego poziomu usług medycznych, wyrównanie dostępu do opieki zdrowotnej oraz promowanie profilaktyki zdrowia. W 2012 roku mieszkańcy powiatu kędzierzyńsko-kozielskiego mogli korzystać z 52 zakładów ambulatoryjnej opieki zdrowotnej.²¹ Średnio na każdy zakład przypadało 1 882 mieszkańców. Największa liczba mieszkańców w województwie opolskim przypada na jeden zakład ambulatoryjnej opieki zdrowotnej w powiecie oleskim- 2 744, najmniejsza liczba w powiecie opolskim grodzkim-1 228. Powiat opolski grodzki ma też największą w województwie liczbę zakładów ambulatoryjnej opieki zdrowotnej-99.

Tabela 60 Liczba zakładów ambulatoryjnych w powiatach województwa opolskiego w 2008r. i 2012r.

Powiat	2008	2012
brzeski	37	48
głubczycki	18	23
kędzierzyńsko-kozielski	29	52
kluczborski	24	33
krapkowicki	26	29
namysłowski	6	18
nyski	46	70
oleski	17	24
opolski	46	58
prudnicki	18	28
strzelecki	32	36
Opole miasto	80	99
województwo opolskie	379	518

Źródło: opracowanie własne na podstawie danych z Banku Danych Lokalnych GUS

Na przestrzeni lat 2008-2012 we wszystkich powiatach województwa opolskiego zaobserwować można było wzrost ilości zakładów ambulatoryjnych. Największy wzrost nastąpił w powiecie nyskim z 46 do 70.

Na terenie gminy Kędzierzyn-Koźle funkcjonują trzy niepubliczne zakłady opieki zdrowotnej, posiadające w swojej strukturze poradnie uzależnień. Pomoc terapeutyczna świadczona jest na podstawie kontraktów zawartych pomiędzy NZOZ a Narodowym Funduszem Zdrowia. Działa również Stowarzyszenie Trzeźwości, Punkt konsultacyjny dla osób z rodzin z problemem alkoholowym współuzależnionych i ofiar przemocy w rodzinie w Kędzierzynie-Koźlu, a także punkt konsultacyjny dla osób dotkniętych problemem narkotykowym w Kędzierzynie-Koźlu.

Gmina Kędzierzyn- Koźle w walce z uzależnieniami mieszkańców opracowała Gminny Program Profilaktyki i Rozwiązywania Problemów Alkoholowych i Narkotykowych którego celem jest:

- 1) Zwiększenie jakości i dostępności programów profilaktycznych oraz utrwalenie postaw abstynenckich wśród dzieci i młodzieży
- 2) Pomoc dzieciom i członkom rodzin z problemem uzależnień oraz przemocy domowej.
- 3) Ograniczanie szkód zdrowotnych wynikających z używania substancji psychoaktywnych oraz doświadczania lub stosowanie przemocy.
- 4) Zmniejszenie dostępności do napojów alkoholowych.

Gmina Reńska Wieś w walce z uzależnieniami mieszkańców opracowała Gminny Program Profilaktyki i Rozwiązywania Problemów Alkoholowych i Narkotykowych którego celem jest:

- 1) Promowanie modelu zdrowego i trzeźwego stylu życia poprzez zapewnienie młodzieży alternatywnych form spędzania wolnego czasu, zapewnienie bogatszej oferty sportowej w szkole i poza nią.
- 2) Wspieranie rodzin z problemem alkoholowym.
- 3) Prowadzenie działań związanych z integracją społeczną
- 4) Zapewnienie informacji dla prowadzenia racjonalnej i akceptowalnej społecznie polityki wobec narkomani.

²¹ przychodnie, ośrodki zdrowia, poradnie (publiczne i niepubliczne)

- 5) Ograniczenie dostępności narkotyków.
- 6) Zapewnienie informacji o szkodliwości zażywania narkotyków.
- 7) Systematyczne podnoszenie kwalifikacji osób prowadzących działalność profilaktyczną.²²

Mając na uwadze poprawę stanu zdrowia mieszkańców w roku 2012 zrealizowano w ramach Programu ochrony zdrowia bezpłatne badania profilaktyczne i szczepienia sfinansowane ze środków publicznych Gminy Kędzierzyn-Koźle. Program ochrony zdrowia obejmował:

- Profilaktykę wczesnego wykrywania raka piersi dla 434 osób
- Profilaktykę wczesnego wykrywania raka szyjki macicy dla 833 osób
- Profilaktykę chorób tarczycy dla 823 osób
- Profilaktykę wczesnego wykrywania jaskry dla 384 osób
- Profilaktykę wczesnego wykrywania chorób naczyniowych OUN dla 933 osób
- Profilaktykę wczesnego wykrywania raka jelita grubego dla 1250 osób
- Profilaktyka chorób naczyniowych dla osób po 35 roku życia dla 2200 osób
- Profilaktyka wczesnego wykrywania raka prostaty dla 1400 osób
- Profilaktyka gruźlicy i chorób płuc dla 833 osób
- Profilaktyka wczesnego wykrywania cukrzycy dla 1590 osób
- Szczepienia przeciwko wirusowi HPV dla dziewcząt urodzonych w roku 2000 oraz kontynuacja szczepień dla dziewcząt urodzonych w 1999 a nie zaczepionych w roku 2011 dla 231 osób
- Profilaktyka zaburzeń odżywiania u dzieci dla 688 osób.²³

W 2012r. na terenie województwa opolskiego dostępnych było w szpitalach łącznie 4 973 łóżek. Największa liczba łóżek w szpitalach występowała na terenie powiatu opolskiego grodzkiego-1 403, najmniejsza na terenie powiatu krapkowickiego-141. Uwzględniając współczynnik liczby łóżek w szpitalach na 10 tys. ludności pierwsze miejsce w województwa zajmuje ponownie powiat opolski grodzki. Wśród powiatów ziemskich województwa opolskiego największa liczba łóżek w szpitalach na 10 tys. ludności przypadła w powiecie nyskim 95, najmniejsza w powiecie opolskim 21. W powiecie kędzierzyńsko-kozielskim w szpitalu dostępnych było 413 łóżek na 97 879 mieszkańców, co stawia powiat kędzierzyńsko-kozielski na czwartym miejscu w województwie pod względem ilości łóżek szpitalnych na 10 tys. mieszkańców.

Tabela 61 Liczba łóżek w szpitalach na terenie powiatów województwa opolskiego w 2012r.

Powiat	Liczba łóżek w szpitalach	Liczba łóżek w szpitalach na 10 tys. ludności
brzeski	268	29
głubczycki	147	31
kędzierzyńsko-kozielski	413	42
kluczborski	174	26
krapkowicki	141	22
namysłowski	207	48
nyski	1 348	95
oleski	213	32
opolski	281	21
prudnicki	179	31
strzelecki	199	26
Opole miasto	1 403	115
województwo opolskie	4 973	49

Źródło: opracowanie własne na podstawie danych z Banku Danych Lokalnych GUS

²² Źródło: Informator Placówki świadczącej pomoc rodzinom dotkniętym problemem uzależnień i przemocy domowej.

²³ www.kedzierzyn-kozle.pl

Na terenie powiatu kędzierzyńsko-kozielskiego funkcjonuje samodzielny publiczny zakład opieki zdrowotnej, którego organem założycielskim jest Rada Powiatu Kędzierzyńsko-Kozielskiego. Celem zakładu jest udzielanie szpitalnych i ambulatoryjnych specjalistycznych świadczeń opieki zdrowotnej zmierzających do zachowania, ratowania, przywracania i poprawy zdrowia pacjentów. Jednostkami stacjonarnej opieki zdrowotnej w Szpitalu Zespólnym są oddziały specjalistyczne i jednostki zabiegowo- lecznicze:

1) Oddziały specjalistyczne- specjalność zachowawcza:

- Oddział Chorób Wewnętrznych
- Oddział Pulmonologiczny
- Oddział Skórno- Wenerologiczny
- Oddział Dziecięcy
- Oddział Neonatologiczny
- Oddział Patologii Noworodka
- Oddział Neurologiczny
- Oddział Udarowy
- Oddział Geriatryczny

2) Oddziały specjalistyczne- specjalność zabiegowa:

- Oddziały Chirurgii Ogólnej
- Oddział Urazowo-Ortopedyczny
- Oddział Położniczo-Ginekologiczny
- Oddział Okulistyczny
- Oddział Urologiczny
- Oddział Laryngologiczny
- Oddział Anestezjologii i Intensywnej Terapii
- Szpitalny Oddział Ratunkowy.²⁴

Tabela 62 Liczba aptek i punktów aptecznych na terenie powiatów województwa opolskiego w 2012r.

Powiat	Apteki i punkty apteczne	Liczba ludności na jedną aptekę lub punkt apteczny
brzeski	23	4 015
głubczycki	14	3 421
kędzierzyńsko-kozielski	37	2 645
kluczborski	25	2 702
krapkowicki	22	2 972
namysłowski	16	2 688
nyski	49	2 890
oleski	25	2 635
opolski	40	3 332
prudnicki	21	2 726
strzelecki	23	3 328
Opole miasto	50	2 432
województwo opolskie	345	2 928

Źródło: opracowanie własne na podstawie danych z Banku Danych Lokalnych GUS

W powiecie kędzierzyńsko-kozielskim w 2012r. funkcjonowało łącznie 37 aptek i punktów aptecznych. Średnio na jedną aptekę lub punkt apteczny przypadało 2 645 mieszkańców. Największa liczba mieszkańców przypadała na jedną aptekę lub punkt apteczny w powiecie brzeskim- 4 015, najmniejsza w powiecie opolskim grodzkim- 2 432 mieszkańców.

²⁴ <http://www.spzoz.bipst.pl/>

VIII. Pomoc społeczna

Obowiązek zapewniania realizacji podstawowych zadań z zakresu pomocy społecznej spoczywa na organach administracji rządowej oraz jednostkach samorządu terytorialnego. Zadania związane z udzielaniem wsparcia osobom potrzebującym są realizowane przez jednostki organizacyjne pomocy społecznej. Na szczeblu gminy zadania te wykonują gminne lub miejskie ośrodki pomocy społecznej (podstawowe dane dotyczące działalności ośrodków pomocy społecznej z terenu powiatu kędzierzyńsko-kozielskiego w 2012r. w tab. 77-80) w To właśnie na nich ciąży większość zadań związanych z pomocą społeczną. Zadania powiatów są realizowane przez powiatowe centra pomocy rodzinie.

Powiatowe Centrum Pomocy Rodzinie w Kędzierzynie-Koźlu realizuje zadania własne oraz zadania zlecone przez administrację rządową w zakresie pomocy społecznej. Podstawowym celem jej działalności jest udzielanie pomocy społecznej o zasięgu ponadgminnym dzieciom, rodzinom, osobom starszym, chorym i niepełnosprawnym. Zadania te wynikają m.in. z:

- 1) ustawy z dnia 12 marca 2004 r. o pomocy społecznej,
- 2) ustawy z dnia 9 czerwca 2011 r. o wspieraniu rodziny i systemie pieczy zastępczej,
- 3) ustawy z dnia 29 lipca 2005 roku. o przeciwdziałaniu przemocy w rodzinie,
- 4) ustawy z dnia 27 sierpnia 1997 r. o rehabilitacji zawodowej i społecznej oraz zatrudnianiu osób niepełnosprawnych.

Powiatowe Centrum Pomocy Rodzinie w Kędzierzynie- Koźlu jest jednostką organizacyjną pomocy społecznej. Nadzór nad działalnością centrum sprawuje zarząd powiatu. Powiatowe Centrum Pomocy Rodzinie w Kędzierzynie-Koźlu jest finansowane ze:

- 1) środków budżetowych tj. dochodów powiatu przeznaczonych na zadania własne oraz dotacji celowych przeznaczonych na zadania zlecone i niektóre zadania własne
- 2) środków pozabudżetowych, których źródłem jest Państwowy Fundusz Rehabilitacji Osób Niepełnosprawnych.

Pracą Centrum kieruje Dyrektor, którego zatrudnia Zarząd Powiatu. Ponadto w 2012 roku w centrum zatrudnionych było 21 pracowników na umowę o pracę (20,25 etatu) w następujących zespołach:

- Zespół organizacyjny- 2,25 etatu
- Zespół finansowo- księgowy- 3 etaty
- Zespół obsługi PFRON- 2 etaty
- Zespół ds. pieczy zastępczej- 4 etaty
- Zespół ds. świadczeń- 2 etaty
- Zespół ds. realizacji projektów EFS- 3 etaty
- Powiatowy Zespół ds. orzekania o stopniu niepełnosprawności- 1 etat
- Specjalistyczny Ośrodek Wsparcia- 3 etaty, w tym etat Kierownika.²⁵

VIII.1. Piecza zastępcza

Dziecko ma zagwarantowane prawo do wychowania w rodzinie, a w razie konieczności wychowania poza rodziną- do opieki i wychowania w pieczy zastępczej, jeżeli jest to zgodne z dobrem dziecka. Piecza zastępcza jest sprawowana w przypadku niemożności zapewnienia opieki i wychowania przez rodziców naturalnych. Piecza zastępcza zmierza do przygotowania dziecka do godnego, samodzielnego i odpowiedzialnego życia, pokonywania trudności życiowych, nawiązywania i podtrzymywania kontaktów z rodziną i rówieśnikami oraz zdobywania umiejętności społecznych, a także dąży do zaspokajania potrzeb emocjonalnych dzieci, w szczególności potrzeb bytowych, zdrowotnych, edukacyjnych i kulturalno-rekreacyjnych.²⁶

Ustawa z 9 czerwca 2011 r. wprowadziła nowy podział sprawowania pieczy zastępczej, która dzieli się na rodzinną i instytucjonalną. Rodzinna piecza zastępcza może występować pod postacią rodziny zastępczej i rodzinnych domów dziecka. Natomiast instytucjonalna piecza zastępcza to placówki opiekuńczo-wychowawcze, regionalne placówki opiekuńczo- terapeutyczne i interwencyjne ośrodki preadopcyjne.

²⁵ Sprawozdanie z działalności Powiatowego Centrum Pomocy Rodzinie w Kędzierzynie-Koźlu z 2012r.

²⁶ Poradnik rodzicielstwa zastępczego, red. Agnieszka Kwaśniewska Stowarzyszenie Interwencji Prawnej, warszawa 2013, s.8-9.

VIII.1.1. Rodzinna piecza zastępcza

Rodziny zastępcze oraz rodzinne domy dziecka zapewniając dziecku całodobową opiekę i wychowanie, traktują je w sposób sprzyjający poczuciu godności i wartości osobistej, zapewniają wykształcenie, rozwój uzdolnień i zainteresowań, dostęp do świadczeń zdrowotnych, zaspokajają jego potrzeby emocjonalne, bytowe, rozwojowe, społeczne, religijne, a także zapewniają ochronę przed arbitralną i bezprawną ingerencją w życie prywatne dziecka oraz umożliwiają mu kontakt z rodzicami i innymi bliskimi osobami, chyba że z uwagi na dobro dziecka sąd postanowi inaczej.

Objęcie dziecka jedną z form pieczy zastępczej następuje na okres nie dłuższy niż do osiągnięcia przez nie pełnoletności, a w określonych ustawowo przypadkach- nie dłużej niż do ukończenia 25 roku życia.²⁷

W 2012 roku rodzinną pieczą zastępczą było objętych 249 dzieci w 166 rodzinach zastępczych. Pomoc pieniężna przeznaczona na ten cel wyniosła 2 288 453,00 zł, w tym:

- świadczenia dla rodzin zastępczych- 2 224 957,00 zł

- pomoc jednorazowa (z tytułu przyjęcia dziecka do rodziny lub pomoc losowa)- 63 496,00 zł.

Tabela 63 Rodzinna piecza zastępcza w latach 2008-2012

Typ rodziny zastępczej	Rok	Ilość umieszczonych dzieci	Liczba rodzin zastępczych
Rodziny niezawodowe	2008	66	36
	2009	74	35
	2010	90	39
	2011	83	35
	2012	51	39
Rodziny zastępcze spokrewnione	2008	205	143
	2009	215	146
	2010	212	142
	2011	203	132
	2012	153	119
Rodziny zawodowe	2008	11	2
	2009	23	2
	2010	45	3
	2011	37	3
	2012	45	8

Źródło: opracowanie własne na podstawie danych PCPR Kędzierzyn-Koźle

Przepisy ustawy z dnia 9 czerwca 2011r. o wspieraniu rodziny i systemie pieczy zastępczej nakładają na gminy naszego powiatu obowiązek partycypowania w kosztach umieszczenia dzieci w pieczy zastępczej. Od 2012r. w przypadku umieszczenia dziecka w rodzinie zastępczej albo rodzinnym domu dziecka gmina właściwa ze względu na miejsce zamieszkania dziecka przed umieszczeniem go po raz pierwszy w pieczy zastępczej ponosi odpowiednio wydatki w wysokości:

- 1) 10% wydatków na opiekę i wychowanie dziecka- w pierwszym roku pobytu dziecka w pieczy zastępczej
- 2) 30% wydatków na opiekę i wychowanie dziecka- w drugi roku pobytu dziecka w pieczy zastępczej
- 3) 50% wydatków na opiekę i wychowanie dziecka- w trzecim roku i następnych latach pobytu w pieczy zastępczej.

Tabela 64 Liczba dzieci umieszczonych w rodzinach zastępczych pochodzących z gmin naszego powiatu

Gmina	Liczba dzieci	Wartość pomocy (zł)
Kędzierzyn-Koźle	19	23 678,40
Reńska Wieś	1	1 161,29
Cisek	1	1 040,00

²⁷ Poradnik rodzicielstwa zastępczego, red. Agnieszka Kwaśniewska Stowarzyszenie Interwencji Prawnej, warszawa 2013, s.10.

Pawłowiczki	2	265,55
Bierawa	1	300,00
Polska Cerekiew	6	4 708,75
Razem	30	31 153,99

Źródło: opracowanie własne na podstawie danych PCPR Kędzierzyn-Koźle

W 2012r. na terenie powiatu kędzierzyńsko-kozielskiego na podstawie porozumień umieszczonych było w rodzinach zastępczych łącznie 20 dzieci pochodzących z innych powiatów. Łączna kwota środków otrzymanych na pokrycie wydatków na opiekę i wychowanie tych dzieci wyniosła 225 499,38 zł.

Tabela 65 Liczba dzieci pochodzących z innych powiatów umieszczonych w rodzinach zastępczych na terenie powiatu kędzierzyńsko – kozielskiego na podstawie zawartych porozumień wg stanu na dzień 31.12.2012r.

Powiat	Liczba dzieci	Kwota (zł)
Głubczyce	3	29 554,80
Opole Ziemskie	2	24 000,00
Gliwice Grodzkie	1	12 000,00
Prudnik	1	7 020,00
Opole Grodzkie	3	36 000,00
Brzeg	4	46 043,52
Krapkowice	3	36 193,55
Nysa	1	10 687,51
Namysłów	1	12 000,00
Biała Podlaska	1	12 000,00
Razem	20	225 499,38

Źródło: opracowanie własne na podstawie danych PCPR Kędzierzyn-Koźle

W 2012r. wydatkowano 683 368,93 zł na utrzymanie 58 dzieci z powiatu kędzierzyńsko-kozielskiego umieszczonych na podstawie porozumień na terenie innych powiatów.

Tabela 66 Liczba dzieci z powiatu kędzierzyńsko – kozielskiego umieszczonych w rodzinach zastępczych na terenie innych powiatów na podstawie zawartych porozumień wg stanu na dzień 31.12.2012r.

Powiat	Liczba dzieci	Kwota (zł)
Jawor	1	11 470,50
Rybnik Ziemiński	1	7 905,60
Bielsko- Biała	1	12 000,00
Będzin	1	8 000,00
Kłodzko	1	17 820,00
Gliwice Ziemiński	1	8 192,16
Gorzowski	1	10 758,40
Racibórz	9	91 018,14
Opole Grodzkie	2	31 380,75
Krapkowice	10	108 096,78
Rybnik Grodzki	2	17 158,92
Jelenia Góra	1	15 476,40
Prudnik	3	66 226,29
Kartuzy	1	9 901,82
Dąbrowa Górnicza	1	8 244,12
Chrzanów	3	27 669,60
Strzelce opolskie	1	5 652,93
Gliwice Grodzkie	4	39 625,20
Opole Ziemiński	4	60 051,42
Wieluń	3	39 669,60
Sieradz	3	36 000,00

Tatrzański	1	11 470,50
Krotoszyński	2	33 159,80
Siemianowice Śląskie	1	6 420,00
Razem	58	683 368,93

Źródło: opracowanie własne na podstawie danych PCPR Kędzierzyn-Koźle

VIII.1.2. Instytucjonalna piecza zastępcza

Umieszczanie w instytucjonalnej pieczy zastępczej następuje w sytuacji, gdy brakuje możliwości umieszczenia dziecka w rodzinnej pieczy zastępczej lub z innych ważnych powodów nie jest to zasadne. Instytucjonalna piecza zastępcza jest sprawowana w formie:

- placówek opiekuńczo-wychowawczych,
- regionalnych placówek opiekuńczo- terapeutycznych,
- interwencyjnych ośrodków preadopcyjnych.²⁸

Na terenie powiatu kędzierzyńsko-kozielskiego funkcjonuje jedna placówka opiekuńczo- wychowawcza, - Dom Dziecka z siedzibą w Kędzierzynie-Koźlu dla 30 wychowanków, w tym jedno z powiatu krapkowickiego jedno z powiatu nyskiego. W 2012 roku miesięczny koszt utrzymania jednego dziecka wyniósł 3 071,29 zł.

Placówka ma charakter socjalizacyjny, zapewniając całodobową opiekę i wychowanie oraz zaspokajający wszelkie życiowe potrzeby dziecka. Celem funkcjonowania Domu Dziecka jest zapewnienie opieki i wychowania dzieci i młodzieży pozbawionej trwale lub okresowo opieki rodziny własnej, dla których nie znaleziono możliwości wychowania w rodzinie. Placówka zapewnia w szczególności: zajęcia socjalizacyjne, korekcyjne, logopedyczne, resocjalizujące, terapeutyczne, rekompensujące brak wychowania w środowisku rodzinnym i przygotowujące do życia społecznego. Z założenia jest miejscem przejściowych dla dziecka i Dom Dziecka ma obowiązek podejmować działania w celu powrotu dziecka do rodziny, znalezienia rodziny przysposabiającej lub umieszczenia w rodzinie zastępczej. Współpracuje w szczególności z Powiatowym Centrum Pomocy Rodzinie w Kędzierzynie-Koźlu, Ośrodkiem Adopcyjno-Opiekuńczym w Opolu, właściwym sądem rodzinnym oraz środowiskiem rodzinnym dziecka.

Tabela 67 Środki finansowe otrzymane na podstawie porozumień na pokrycie kosztów związanych z utrzymaniem dzieci pochodzących z innych powiatów a umieszczonych w placówce opiekuńczo – wychowawczej na terenie powiatu kędzierzyńsko –kozielskiego w 2012r.

Powiat	Kwota (zł)	Ilość dzieci
Krapkowicki	18 055,85	1
Nyski	28 260,30	1
Razem	46 316,15	2

Źródło: opracowanie własne na podstawie danych PCPR Kędzierzyn-Koźle

Liczba miejsc w placówce jest niewystarczająca w stosunku do wydawanych przez Sąd Rodzinny postanowień o konieczności zabrania dziecka z patologicznego środowiska rodzinnego i umieszczenia go w placówce opiekuńczo-wychowawczej. W sytuacji braku miejsc w Domu Dziecka w Kędzierzynie-Koźlu dzieci umieszczane są w placówkach na terenie innych powiatów. Koszt pobytu dzieci z naszego powiatu umieszczonych w placówkach opiekuńczo-wychowawczych na terenie innych powiatów finansowany jest z dochodów powiatu kędzierzyńsko-kozielskiego. W 2012 roku w placówkach opiekuńczo-wychowawczych na terenie innych powiatów umieszczonych było łącznie 19 dzieci z terenu powiatu kędzierzyńsko-kozielskiego a koszt ich pobytu wyniósł łącznie 439 005,07 zł.

Tabela 68 Koszt umieszczenia dzieci z terenu powiatu kędzierzyńsko – kozielskiego w placówkach opiekuńczo wychowawczych na terenie innych powiatów w 2012r.

Powiat	Kwota (zł)	Ilość dzieci
Głubczyce	21 495,48	1
Gostyń	49 420,68	1
Opole Ziemskie	34 821,40	1
Prudnik	40 535,16	1
Świecie	34 561,85	1

²⁸ Tamże str. 10

Tarnobrzeg	36 935,96	1
Opole Grodzkie	183 314,28	9
Nysa	18 470,23	1
Starachowice	2 734,78	1
Olesno	12 291,78	1
Będzin	4 423,46	1
Razem	439 005,07	19

Źródło: opracowanie własne na podstawie danych PCPR Kędzierzyn-Koźle

VIII.1.3. Proces usamodzielnienia

Tabela 69 Wartości pomocy dla usamodzielnianych wychowanków w latach 2008-2012r.

Rodzaj pomocy	Wychowankowie z rodzin zastępczych			Wychowankowie z placówek opiekuńczo – wychowawczych		
	Rok	Liczba osób	Kwota (zł)	Rok	Liczba osób	Kwota (zł)
pomoc pieniężna na kontynuowanie nauki	2008	31	146 841	2008	12	55 765
	2009	36	167 978	2009	12	45 745
	2010	42	162 867	2010	14	45 927
	2011	39	131 898	2011	19	62 445
	2012	26	106 552	2012	24	43 809
pomoc rzeczowa na zagospodarowanie	2008	2	7 535	2008	1	4 941
	2009	2	8 669	2009	1	4 829
	2010	8	34 189	2010	6	21 981
	2011	6	28 157	2011	3	14 735
	2012	5	16 629	2012	12	9 046
pomoc pieniężna na usamodzielnienie	2008	9	44 469	2008	4	18 628
	2009	4	21 411	2009	1	6 588
	2010	4	16 179	2010	1	1 647
	2011	2	9 882	2011	0	0
	2012	9	43 651	2012	7	3 294

Źródło: opracowanie własne na podstawie danych PCPR Kędzierzyn- Koźle

Proces wychowania służy przygotowaniu do samodzielności. Pełnoletni wychowankowie pieczy zastępczej po jej opuszczeniu zostają objęci pomocą, mającą na celu ich życiowe usamodzielnienie i integrację ze środowiskiem przez pracę socjalną, a także:

- pomocą pieniężną na kontynuowanie nauki
- pomocą jednorazową w formie rzeczowej na zagospodarowanie
- pomocą jednorazową na usamodzielnienie wypłacaną po zakończeniu nauki, jej wysokość uzależniona jest od rodzaju pieczy zastępczej i czasu jej trwania.

W 2012 roku pomocą na usamodzielnienie objętych było 30 wychowanków z rodzin zastępczych oraz 28 wychowanków z placówek opiekuńczo-wychowawczych, w tym 5 pełnoletnich wychowanków z Domu Dziecka w Kędzierzynie-Koźlu.

VIII.2. Powiatowy Zespół do Spraw Orzekania o Niepełnosprawności

Przy Powiatowym Centrum Pomocy Rodzinie działa Powiatowy Zespół do Spraw Orzekania o Stopniu Niepełnosprawności. Do zadań Zespołu należy wydawanie orzeczeń o niepełnosprawności dla osób, które nie ukończyły 16 roku życia oraz wydawanie orzeczeń o stopniu niepełnosprawności dla osób, które ukończyły 16 rok życia. W procesie orzekania bierze udział 18 członków zespołu, w tym: lekarze, psychologowie, doradcy zawodowi, pracownicy socjalni i pedagodzy.

W 2012 roku do Zespołu wpłynęło 1471 wniosków o ustalenie stopnia niepełnosprawności i 171 wniosków o ustalenie niepełnosprawności. Wydano łącznie 1 365 orzeczeń, które określały stopień niepełnosprawności i 132 orzeczenia zaliczające do osób niepełnosprawnych tj. dzieciom poniżej 16 roku życia.

Tabela 70 Wnioski o ustalenie stopnia niepełnosprawności złożone w latach 2008-2012

Lp.	Cel złożenia wniosku	2008	2009	2010	2011	2012
1	Odpowiednie zatrudnienie	394	437	440	360	385
2	Szkolenie	3	2	3	4	0
3	Uczestnictwo w warsztatach terapii zajęciowej	9	9	2	6	6
4	Konieczność zaopatrzenia w przedmioty ortopedyczne i środki pomocnicze	170	139	91	73	61
5	Korzystanie z systemu środowiskowego wsparcia w samotnej egzystencji/korzystanie z ulg socjalnych, opiekuńczych, terapeutycznych i rehabilitacyjnych	220	210	192	197	231
6	Zasiłek pielęgnacyjny	462	463	594	530	542
7	Korzystanie z karty parkingowej	42	49	98	95	92
8	Inne	237	212	115	157	154
Razem:		1 537	1 521	1 535	1 422	1 471

Źródło: opracowanie własne na podstawie danych PCPR Kędzierzyn-Koźle

Tabela 71 Wydane orzeczenia o stopniu niepełnosprawności w latach 2008-2012

Lp.	Orzeczenia	2008	2009	2010	2011	2012
1	Wydane orzeczenia z określeniem stopnia niepełnosprawności w tym:	1 538	1 417	1 412	1 303	1 365
	1 Znaczny	370	377	446	371	470
	2 Umiarkowany	591	514	501	505	533
	3 Lekki	577	530	465	427	362
2	Wydane orzeczenia o niezaleceniu do stopnia niepełnosprawności	85	31	34	44	16
3	Wydane orzeczenia o odmowie ustalenia stopnia niepełnosprawności	49	33	66	48	53
Razem		1 672	1 481	1 512	1 395	1 434

Źródło: opracowanie własne na podstawie danych PCPR Kędzierzyn-Koźle

Tabela 72 Wnioski o ustalenie niepełnosprawności złożone w latach 2008-2012

Lp.	Cel złożenia wniosku	2008	2009	2010	2011	2012
1	Zasiłek stały	187	170	166	174	147
2	Zasiłek pielęgnacyjny	9	3	12	5	12
3	Korzystanie z karty parkingowej	15	3	8	8	12
Razem		211	176	186	187	171

Źródło: opracowanie własne na podstawie danych PCPR Kędzierzyn-Koźle

Tabela 73 Wydane orzeczenia o niepełnosprawności w latach 2008-2012

Lp.	Orzeczenia	2008	2009	2010	2011	2012
1	Wydane orzeczenia o zaliczeniu do osób niepełnosprawnych	172	139	163	135	132
2	Wydane orzeczenia o niezaleceniu do stopnia niepełnosprawności	49	28	31	30	36
3	Wydane orzeczenia o odmowie ustalenia stopnia niepełnosprawności	0	139	3	0	0
Razem		221	169	197	165	168

Źródło: opracowanie własne na podstawie danych PCPR Kędzierzyn-Koźle

VIII.3. Rehabilitacja społeczna osób niepełnosprawnych

Powiatowe Centrum Pomocy Rodzinie w Kędzierzynie-Koźlu udziela różnorodnych form pomocy osobom niepełnosprawnym z zakresu rehabilitacji społecznej poprzez dofinansowanie uczestnictwa osób

niepełnosprawnych i ich opiekunów w turnusach rehabilitacyjnych, dofinansowanie zaopatrzenia w sprzęt rehabilitacyjny, przedmioty ortopedyczne i środki pomocnicze, dofinansowanie likwidacji barier architektonicznych, w komunikowaniu się i technicznych, w związku z indywidualnymi potrzebami osób niepełnosprawnych oraz dofinansowanie sportu, kultury, rekreacji i turystyki osób niepełnosprawnych.

W 2012 roku złożono 614 wniosków o dofinansowanie do udziału w turnusie rehabilitacyjnym. Dofinansowanie to przyznano 459 osobom na łączną kwotę 364 335 zł.

Tabela 74 Dofinansowanie (w zł) udziału w turnusie rehabilitacyjnym ze środków PFRON w latach 2008-2012

Lp.	Dofinansowanie na turnus	2008		2009		2010		2011		2012	
		Liczba	Kwota	Liczba	Kwota	Liczba	Kwota	Liczba	Kwota	Liczba	Kwota
1.	Liczba osób ubiegających się o dofinansowanie	950	x	886	x	825	x	592	x	614	x
	w tym liczba opiekunów	256	x	231	x	239	x	199	x	205	x
2.	Przyznane dofinansowania	689	393 689	349	236 502	366	200 000	185	126 128	459	364 335
3.	Wyplacone dofinansowania	605	368 033	320	213 100	324	200 000	185	126 128	459	364 335

Źródło: opracowanie własne na podstawie danych PCPR Kędzierzyn-Koźle

W zakresie dofinansowania likwidacji barier architektonicznych na 157 złożonych w 2012r. wniosków zawarto 120 umów na 414 903,00 zł. W porównaniu z rokiem 2011 wartość wypłaconego dofinansowania w zakresie likwidacji barier architektonicznych wzrosła o 315,36%.

Tabela 75 Dofinansowanie (w zł) ze środków PFRON do likwidacji barier architektonicznych w latach 2008-2012

Lp.	Dofinansowanie do likwidacji barier architektonicznych	2008		2009		2010		2011		2012	
		Liczba	Kwota	Liczba	Kwota	Liczba	Kwota	Liczba	Kwota	Liczba	Kwota
1.	Złożone wnioski	168	x	137	x	83	x	88	x	157	x
2.	Zawarte umowy	79	550 224	47	321 384	17	198 620	25	146 595	120	547 635
3.	Wyplacone dofinansowania	78	407 524	46	186 612	16	139 962	25	99 882	120	414 903

Źródło: opracowanie własne na podstawie danych PCPR Kędzierzyn-Koźle

W 2012r. na 455 wniosków złożonych na dofinansowanie sprzętu rehabilitacyjnego, przedmiotów ortopedycznych i środków pomocniczych na łączną kwotę 504 820 zł zawarto 50 umów na sprzęt rehabilitacyjny w wysokości 76 285 zł oraz przyznano dofinansowanie na przedmioty ortopedyczne na łączną kwotę 384 290 zł. Kwota wypłaconego dofinansowania w 2012r. na sprzęt rehabilitacyjny i przedmioty ortopedyczne wyniosła 455 231 zł.

Tabela 76 Dofinansowanie (w zł) na sprzęt rehabilitacyjny oraz przedmioty ortopedyczne ze środków PFRON

Lp.	Dofinansowanie na sprzęt rehabilitacyjny, przedmioty ortopedyczne	2008		2009		2010		2011		2012	
		Liczba	Kwota	Liczba	Kwota	Liczba	Kwota	Liczba	Kwota	Liczba	Kwota
1.	Złożone wnioski	553	x	476	x	365	x	553	x	455	x
2.	Zawarte umowy (tylko sprzęt rehabilitacyjny)	61	76 569	4	3 498	1	780	0	x	50	76 285
3.	Wyplacone dofinansowania	507	509 167	265	262 128	213	210 112	417	332 472	480	455 231

Źródło: opracowanie własne na podstawie danych PCPR Kędzierzyn-Koźle

Powiat Kędzierzyński- Kozielski w 2012r. przystąpił do realizacji pilotażowego programu „Aktywny samorząd” finansowanego ze środków Państwowego Funduszu Rehabilitacji Osób Niepełnosprawnych. Program obejmuje następujące obszary wsparcia:

Moduł I- likwidacja barier utrudniających aktywizację społeczną i zawodową, w tym:

Obszar A- likwidacja bariery transportowej:

Zadanie 1: pomoc w zakupie i montażu oprzyrządowania do posiadanego samochodu,

Zadanie 2: pomoc w uzyskaniu prawa jazdy kategorii B,

Obszar B- likwidacja barier w dostępie do uczestniczenia w społeczeństwie informacyjnym:

Zadanie 1: pomoc w zakupie sprzętu elektronicznego lub jego elementów oraz oprogramowania,

Zadanie 2: dofinansowanie szkoleń w zakresie obsługi nabytego w ramach programu sprzętu elektronicznego i oprogramowania,

Obszar C- likwidacja barier w poruszaniu się:

Zadanie 1: pomoc w zakupie wózka inwalidzkiego o napędzie elektrycznym,

Zadanie 2: pomoc w utrzymaniu sprawności technicznej posiadanego wózka inwalidzkiego o napędzie elektrycznym,

Zadanie 3: pomoc w zakupie protezy kończyny, w której zastosowano nowoczesne rozwiązania techniczne, tj. protezy co najmniej na III poziomie jakości,

Zadanie 4: pomoc w utrzymaniu sprawności technicznej posiadanej protezy kończyny (co najmniej na III poziomie jakości),

Obszar D- pomoc w utrzymaniu aktywności zawodowej poprzez zapewnienie opieki dla osoby zależnej;

Moduł II- pomoc w uzyskaniu wykształcenia na poziomie wyższym;

Moduł III- szkolenia kadr samorządów oraz organizacji pozarządowych z zakresu problematyki niepełnosprawności.²⁹

²⁹ <http://pcpr-kkozle.pl/aktywny-samorzd.html>

Tabela 77 Kwota wypłaconych środków przez powiat Kędzierzyńsko-Kozielski w ramach Programu Aktywny Samorząd w 2012r.

L.p.	Środki finansowe PFRON przyznane na realizację programu			Realizacja programu w 2012r. na terenie powiatu kędzierzyńsko-kozielskiego												
	Obszar wsparcia	Kwota przekazana przez PFRON w ramach zawartej umowy (w zł)		Liczba wniosków ogółem (narastająco)					Kwoty dofinansowania łącznie narastająco (w zł)				Limit środków PFRON pozostały do wykorzystania na realizację programu (w zł) {kol.(3+4) - kol.13}	Kwota zwrócona w danym roku przez Beneficjentów w wyniku rozliczenia dofinansowania - narastająco (w zł)		Zapotrzebowanie na środki finansowe niezbędne na realizację niezrealizowanych wniosków pozytywnie zweryfikowanych pod względem formalnym (w zł)
				(do złożonych realizacji w danym roku)	zwyfikowanych negatywnie pod względem formalnym	przeznaczonych do dofinansowania (zweryfikowanych pozytywnie)	rozpatrzonych pozytywnie (zawarte umowy)	zrealizowanych (wypłała środków)	we wnioskach złożonych (kwota wnioskowana)	we wnioskach przeznaczonych do dofinansowania (zweryfikowanych pozytywnie)	w zawartych umowach	Wysokość środków wypłaconych		Ogółem	Zwrócona do PFRON	
1.	2.	3.	4.	5.	6.	7.	8.	9.	10.	11.	12.	13.	14.	15.	16.	17.
1	A	18 351		1	0	1	1	1	4 800	4 800	4 800	4 080	18 351	0	0	0
2	B1	39 308	6 382	12	1	11	8	8	47 890	45 690	30 927	30 473,10	39 308	0	0	6 382
3	B2	20 504	2 996	6	1	5	5	5	27 499	23 500	20 196	19 126	20 504	0	0	2 996
4	B3	32 380		2	0	2	2	2	21 700	21 700	19 200	19 200	32 380	0	0	0
5	B4	0		0	0	0	0	0	0	0	0	0	0	0	0	0
6	C	54 514	124 286	24	8	16	14	13	277 800	178 800	152 350	146 946,20	54 514	0	0	124 286
7	D	10 000		3	0	3	3	3	6 650	6 650	6 650	6 452,92	10 000	0	0	0
8	E	0	2 100	1	0	0	0	0	2 100	2 100	0	0	0	0	0	2 100
9	F	2 708		3	0	3	3	3	6 200	1 800	1 800	1 443,02	2 708	0	0	0
	Koszty obsługi realizacji programu	5 333	1 000	0	0	0	0	0	0	0	0	0	x	x	x	x
	Koszty promocji programu	1 334		0	0	0	0	0	0	0	0	0	x	x	x	x
	Koszty ewaluacji programu	889		0	0	0	0	0	0	0	0	887	x	x	x	x
	RAZEM:	185 321	136 764	52	10	41	36	35	394 639	285 040	235 923	228 608,24	177 765	0	0	135 764

Źródło: opracowanie własne na podstawie danych PCPR Kędzierzyn-Koźle

VIII.4. Specjalistyczny Ośrodek Wsparcia dla Ofiar Przemocy w Rodzinie oraz program oddziaływań korekcyjno-edukacyjnych dla osób stosujących przemoc w rodzinie

Specjalistyczny Ośrodek Wsparcia dla Ofiar Przemocy w Rodzinie jest stacjonarną placówką pomocową z dostępnością przez całą dobę. Zapewnia nieodpłatną profesjonalną pomoc klientom-osobom doznającym przemocy. Osobom w sytuacji zagrożenia życia i zdrowia ośrodek zapewnia schronienie i pobyt całodobowy na okres do 3 miesięcy (dot. osób doznających przemocy w rodzinie i dzieci będących pod ich opieką). Do zakresu działania Specjalistycznego Ośrodka Wsparcia dla ofiar przemocy należy:

- specjalistyczne poradnictwo,
- hostel - całodobowy pobyt w ośrodku,
- kontakt telefoniczny,
- osobisty kontakt w ośrodku,
- interwencja w miejscu zamieszkania.

Specjalistyczny Ośrodek Wsparcia dla Ofiar Przemocy w Rodzinie w Kędzierzynie - Koźlu realizując ustawowe zadania wykonuje następujące działania terapeutyczno- wspomagające:

- 1) diagnostyczne (ocenę sytuacji zagrożenia oraz rozpoznanie potrzeb w obszarach: psychologicznym, zdrowotnym, socjalnym, prawnym itp.),
- 2) opracowanie indywidualnego planu pomocy, poprzez wspólne zaplanowanie i pomoc w realizacji celów po uprzednim zaakceptowaniu przez klienta,
- 3) interwencja kryzysowa w Ośrodku oraz w środowisku,
- 4) terapeutyczne (terapia indywidualna i grupowa),
- 5) socjoterapeutyczne,
- 6) opiekuńcze,
- 7) edukacyjno-wychowawcze (w tym: edukację dotyczącą zjawiska przemocy, problemów współistniejących z przemocą, przede wszystkim uzależnienia od alkoholu i współuzależnienia, również w zakresie niezbędnym do powstrzymania przemocy i korzystania z własnych praw),
- 8) prawne,
- 9) socjalne,
- 10) informacyjne,
- 11) wspierające, dotyczące obszaru emocjonalnego tj. praca nad trudnymi, osłabiającymi uczuciami oraz nad wzmocnieniem czynników pomocnych w zatrzymaniu przemocy,
- 12) profilaktyczno- terapeutyczne.

W ramach realizacji działań terapeutyczno-wspomagających Ośrodek udziela pomocy nie tylko mieszkańcom Ośrodka, ale również osobom z „zewnątrz”, szukającym wsparcia.

Z pomocy Ośrodka w 2012r. skorzystało łącznie 156 osób (125 kobiet, 3 mężczyzn i 28 dzieci), w tym: 133 osoby (odpowiednio 108 kobiet, 2 mężczyzn i 23 dzieci), które były objęte procedurą Niebieskiej Karty lub w ich sprawie toczyło się postępowanie o znęcanie się.

Pracownicy Ośrodka wypełnili, a następnie przekazali właściwym miejscowo Przewodniczącym Zespołów Interdyscyplinarnych ds. Przeciwdziałania Przemocy w Rodzinie 13 Niebieskich Kart. Złożono 18 wniosków o podjęcie interwencji w związku z uzyskaniem zawiadomienia o popełnieniu przestępstwa z użyciem przemocy w rodzinie. W 13 sprawach złożono wnioski do Sądów Rejonowych o wgląd w sytuację dzieci.³⁰

³⁰ Sprawozdanie z działalności Specjalistycznego Ośrodka Wsparcia dla ofiar Przemocy w Rodzinie za 2012r., dane PCPR Kędzierzyn-Koźle

Tabela 78 Forma oraz częstotliwość udzielonych świadczeń w 2012r.*

Grupa wsparcia dla osób dorosłych doznających przemocy w rodzinie (2 godziny w tygodniu)	Liczba osób:17 Liczba spotkań: 45 Liczba świadczeń : 114
Grupa wsparcia dla dzieci doznających przemocy w rodzinie / zajęcia socjoterapeutyczne (2 godziny w tygodniu)	Liczba dzieci:11 Liczba spotkań:45
Indywidualne konsultacje psychologiczne	Liczba osób: 42 Liczba konsultacji: 114
Indywidualne konsultacje pedagogiczne (wychowawcze)	Liczba osób: 24 Liczba konsultacji: 62
Pracownicy pierwszego kontaktu – wsparcie socjalne osób z „zewnątrz”, w SOW, interwencje w miejscu zamieszkania oraz udział w grupach roboczych	Liczba osób: 92 Liczba świadczeń: 374 (w tym udział w spotkaniach 228 grup roboczych dotyczących 79 środowisk)
Indywidualne konsultacje prawne	Liczba osób: 52 Liczba konsultacji:101

Źródło: opracowanie własne na podstawie danych SOW Kędzierzyn-Koźle

* te same osoby wielokrotnie korzystają z jednoczesnego wsparcia socjoterapeutycznego, terapeutycznego, psychologicznego, socjalnego i prawnego

Do ośrodka osoba doznająca przemocy zostaje przyjęta bez skierowania i bez względu na dochód. Ośrodek przygotowany jest na przyjęcie na pobyt całodobowy 10 osób. W części mieszkalnej są 2 pokoje noclegowe, ogólnodostępna kuchnia i dwie łazienki (w tym jedna przystosowana dla osób niepełnosprawnych), pokój dziennego pobytu, pokój zabaw dla dzieci, pokój nauki.

W 2012 r. w ośrodku przebywało 28 osób, w tym 15 dzieci i 13 kobiet korzystając z pomocy socjalnej. Łączny okres pobytu (pomoc całodobowa) wynosił 1019 osobodni, w tym:

- 507 osobodni- 15 dzieci, w tym jedno dziecko niepełnosprawne- 89 dni
- 512 osobodni- 13 kobiet, w tym jedna kobieta niepełnosprawna- 89 dni.

Powiatowe Centrum Pomocy Rodzinie w Kędzierzynie-Koźlu opracowuje i realizuje jako zadanie z zakresu administracji rządowej realizowane przez powiat -program oddziaływań korekcyjno-edukacyjnych dla osób stosujących przemoc w rodzinie.

Program korekcyjno- edukacyjny wobec sprawców przemocy ma na celu:

- powstrzymanie osoby stosującej przemoc w rodzinie przed dalszym stosowaniem przemocy;
- rozwijanie umiejętności samokontroli i współżycia w rodzinie;
- kształtowanie umiejętności w zakresie wychowywania dzieci bez używania przemocy;
- uznania przez osobę stosującą przemoc w rodzinie faktu stosowania przemocy;
- zdobycia i podniesienia wiedzy na temat mechanizmów powstawania przemocy w rodzinie
- zdobycia umiejętności komunikowania się i rozwiązywania konfliktów w rodzinie bez zastosowania przemocy
- uzyskania informacji o możliwościach podejmowania działań terapeutycznych.

W 2012 r. do programu oddziaływań korekcyjno-edukacyjnych wobec osób stosujących przemoc w rodzinie przystąpiło 31 mężczyzn (28 ukończyło program).

Z informacji uzyskanych ze strony realizatorów Powiatowego Programu Przeciwdziałania Przemocy oraz Ochrony Ofiar Przemocy w Rodzinie w powiecie Kędzierzyńsko-kozielskim wynika, że we wszystkich gminach powiatu opracowano, a następnie wdrożono do realizacji Gminne Programy Przeciwdziałania Przemocy w Rodzinie oraz powołano Zespoły Interdyscyplinarne ds. Przeciwdziałania Przemocy w Rodzinie. Jednostki organizacyjne pomocy społecznej, placówki oświatowe, gminne komisje rozwiązywania problemów alkoholowych, jednostki ochrony zdrowia oraz policja realizują procedurę „Niebieskiej Karty”. Czynny udział w realizacji procedury „NK” bierze też Sąd Rejonowy w Kędzierzynie-Koźlu (udział kuratorów zawodowych w Zespole Interdyscyplinarnym w Kędzierzynie-Koźlu) oraz Publiczna Poradnia Psychologiczno-Pedagogiczna w Kędzierzynie-Koźlu. W ramach realizowanych zadań w 2012r. Komenda Powiatowa Policji w Kędzierzynie Koźlu wszczęła 54 procedury „Niebieskiej Karty”. Łącznie w ubiegłym roku odnotowano i przeprowadzono 1239 interwencji domowych.

Skierowano 70 postępowań do Prokuratury Rejonowej z wnioskiem o sporządzenie aktu oskarżenia w kierunku art.207 §1 kk.³¹

VIII.6. Domy Pomocy Społecznej

Dom Pomocy Społecznej zapewnia całodobową opiekę oraz zaspakaja potrzeby bytowe, edukacyjne i społeczne swoich pensjonariuszy na poziomie obowiązującego standardu, w zakresie i formach wynikających z indywidualnych potrzeb osób w nim zamieszkujących. Na terenie powiatu funkcjonują trzy domy pomocy społecznej:

- Dom Pomocy Społecznej w Sławięcicach- opieką objętych jest 70 pensjonariuszy z niepełnosprawnością intelektualną,
- Dom Pomocy Społecznej dla Dzieci, Młodzieży i Dorosłych Zgromadzenia Sióstr Św. Elżbiety w Kędzierzynie-Koźlu przeznaczony jest dla 53 osób z niepełnosprawnością intelektualną,
- Dom Pomocy Społecznej w Jakubowicach dla 40 osób starszych oraz przewlekle somatycznie chorych.

Tabela 79 Średni miesięczny koszt utrzymania (w zł) w domu jednego mieszkańca w 2012 roku (według stanu na dzień 31.12.2012r.)

Lp.	Dom pomocy społecznej	2012
1.	Dom Pomocy Społecznej dla Dzieci, Młodzieży i Dorosłych Zgromadzenia Sióstr Św. Elżbiety	2 569
2.	Dom Pomocy Społecznej w Sławięcicach	2 503

Źródło: opracowanie własne na podstawie danych PCPR Kędzierzyn-Koźle

Finansowanie domów na terenie powiatu odbywa się głównie z dotacji Wojewody Opolskiego. Kwota dotacji nie zabezpiecza podstawowych potrzeb w zakresie wszystkich zadań statutowych placówek oraz potrzeb w zakresie podstawowych obowiązków pracodawcy, nie uwzględnia rzeczywistych cen na rynku. Pomimo wprowadzanych i realizowanych bardzo ostrych programów oszczędnościowych brakuje środków finansowych na bieżące funkcjonowanie. Jedynie DPS w Jakubowicach, z uwagi na to, iż mieszkańcy Domu przyjęci są na tzw. „nowych zasadach” nie wymaga dodatkowego finansowania.³²

VIII.6. Programy realizowane w obszarze pomocy społecznej finansowane ze środków Europejskiego Funduszu Społecznego

Na terenie powiatu kędzierzyńsko-kozielskiego od 2008r. realizowany jest przez Powiatowe Centrum Pomocy Rodzinie projekt pn. Poszerz swoje możliwości współfinansowany ze środków Europejskiego Funduszu Społecznego w ramach Programu Operacyjnego Kapitał Ludzki (Priorytet VII, poddziałanie 7.1.2 Rozwój i upowszechnianie aktywnej integracji przez powiatowe centra pomocy rodzinie). Działania realizowane w ramach projektu obejmują wsparcie w formie pracy socjalnej, instrumentów aktywnej integracji oraz wsparcia dochodowego (świadczeń na kontynuację nauki dla usamodzielnianych wychowanków placówek opiekuńczo-wychowawczych lub rodzin zastępczych lub dofinansowanie PFRON do udziału w turnusie rehabilitacyjnym). Do grupy instrumentów aktywnej integracji realizowanych w ramach projektu zalicza się:

- 1) skierowanie na staż zawodowy u pracodawcy,
- 2) skierowanie i sfinansowanie zajęć szkolnych związanych z uzupełnieniem wykształcenia na poziomie podstawowym, gimnazjalnym, ponadgimnazjalnym lub policealnym oraz kosztów z nimi związanych,
- 3) sfinansowanie kosztów nauki na poziomie wyższym dla osób opuszczających placówki opiekuńczo-wychowawcze lub inne formy opieki zastępczej,
- 4) skierowanie i sfinansowanie zajęć w ramach kształcenia ustawicznego, mających na celu uzyskanie zawodu lub przygotowania zawodowego,

³¹ Sprawozdanie z działalności Specjalistycznego Ośrodka Wsparcia dla ofiar Przemocy w Rodzinie za 2012r., dane PCPR Kędzierzyn-Koźle

³² Sprawozdanie z działalności Powiatowego Centrum Pomocy Rodzinie za 2012r.

- 5) kierowanie i sfinansowanie zajęć w ramach podnoszenia kluczowych kompetencji o charakterze zawodowym lub zdobywania nowych kompetencji i umiejętności zawodowych, umożliwiających aktywizację zawodową,
- 6) skierowanie i sfinansowanie terapii psychologicznej lub rodzinnej,
- 7) finansowanie części kosztów turnusów rehabilitacyjnych, kosztów zespołów ćwiczeń fizycznych usprawniających psychoruchowo lub zajęć rehabilitacyjnych, zgodnie z potrzebami osób niepełnosprawnych,
- 8) koszty vouchera (talonu) na samodzielny zakup usług społecznych dokonywanego przez osobę będącą stroną kontraktu socjalnego,
- 9) organizacja i finansowanie treningów kompetencji i umiejętności społecznych, w tym kosztów zatrudnienia i działania osoby prowadzącej klub lub grupę,
- 10) organizacja i finansowanie poradnictwa i wsparcia indywidualnego oraz grupowego w zakresie podniesienia kompetencji życiowych i umiejętności społeczno-zawodowych umożliwiających docelowo powrót do życia społecznego, w tym powrót na rynek pracy i aktywizację zawodową.

Grupę docelową projektu stanowią osoby z terenu powiatu kędzierzyńsko-kozielskiego zagrożone wykluczeniem społecznym (w myśl art. 7 ust 2 i 5 ustawy o pomocy społecznej) będące osobami bezrobotnymi lub nieaktywnymi zawodowo w wieku aktywności zawodowej oraz korzystających ze świadczeń pomocy społecznej w rozumieniu przepisów o pomocy społecznej, w tym również korzystający ze świadczeń finansowanych na podstawie przepisów o rehabilitacji zawodowej i społecznej osób niepełnosprawnych.

Tabela 80 liczba uczestników oraz wartość projektu w latach 2008-2012

	2008	2009	2010	2011	2012
Liczba uczestników	54	40	64	49	71
Wartość projektu	374 018,34	388 281,83	499 485,62	431 039,63	437 204,80

Źródło: opracowanie własne na podstawie danych PCPR Kędzierzyn-Koźle

Tabela 81 Przyczyny świadczeń udzielanych przez ośrodki pomocy społecznej z terenu powiatu kędzierzyńsko-kozielskiego w 2012r.

	GOPS Pawłowiczki	GOPS Reńska Wieś	GOPS Cisek	GOPS Polska Cerekiew	GOPS Bierawa	MOPS Kędzierzyn- Koźle
ubóstwo	312	6	86	21	112	1256
bezrobocie	280	68	72	100	101	1189
niepełnosprawność	127	25	42	23	44	671
długotrwała choroba	207	22	32	14	16	303
bezradność w sprawach prowadzenia gospodarstwa domowego	105	14	31	12	11	504
alkoholizm	55	1	3	4	5	250
narkomania	0	1	0	0	1	9
potrzeba ochrony macierzyństwa	150	7	2	0	1	50
bezdomy	1	3	4	1	2	93
trudności w przystosowaniu się do życia po opuszczeniu zakładu karnego	1	4	0	0	5	35
zdarzenia losowe	1	1	2	0	3	7
potrzeba ochrony macierzyństwa	150	0	2	0	1	28
kłęska żywiłowa lub ekologiczna	0	0	1	1	0	0

Źródło: opracowanie własne z podstawy danych ośrodków pomocy społecznej z terenu powiatu kędzierzyńsko-kozielskiego

Tabela 82 Klienci ośrodków pomocy społecznej z terenu powiatu kędzierzyńsko – kozielskiego według form udzielanej pomocy w 2012r.

	GOPS Pawłowiczki	GOPS Reńska Wieś	GOPS Cisek	GOPS Polska Cerekiew	GOPS Bierawa	MOPS Kędzierzyn- Koźle
zasiłki celowe	210	243	117	94	137	2289
zasiłki okresowe	81	101	61	85	82	1013
zasiłki stałe	28	20	11	17	26	199
posiłki	100	70	66	40	12	938
usługi opiekuńcze	8	0	9	8	9	185
odpłatność gmin za pobyt osób w DPS	8	7	8	8	8	120
praca socjalna	292	167	85	98	6	2120
poradnictwo	59	22	0	0	0	316
pomoc kryzysowa	9	3	0	0	0	28
kontrakt socjalny	111	5	0	8	6	197
program wychodzenia z bezdomności	0	0	0	0	0	8

Źródło: opracowanie własne z podstawie danych ośrodków pomocy społecznej z terenu powiatu kędzierzyńsko- kozielskiego

Tabela 83 Kadra ośrodków pomocy społecznej z terenu powiatu kędzierzyńsko- kozielskiego według 2012r.

	GOPS Pawłowiczki	GOPS Reńska Wieś	GOPS Cisek	GOPS Polska Cerekiew	GOPS Bierawa	MOPS Kędzierzyn- Koźle
Liczba zatrudnionych ogółem w jednostce, w tym m.in.:	7	4	8	7	11	143
kadra kierownicza	1	1	1	1	1	2
pracownicy administracyjny	1	0	0	1	1	38
pracownik socjalny	4	2	3	2	3	31
wykształcenie wyższe	4	2	2	2	3	28
wykształcenie średnie i specjalizacja 1-ego stopnia w zawodzie	0	0	1	0	0	3
wykształcenie średnie i specjalizacja 2-ego stopnia w zawodzie	0	0	0	0	0	0
radca prawny	1	0	0	0	0	1
psycholog	0	0	0	0	0	0
aspirant Pracy Socjalnej	0	0	0	0	0	0
asystent rodziny	0	0	1	0	1	2
pracownik działu świadczeń socjalnych	0	0	0	0	0	5
główna Księgowa	1	1	1	0	1	1
pracownik wykonujący usługi opiekuńcze	0	0	2	2,5	5	26

Źródło: opracowanie własne z podstawie danych ośrodków pomocy społecznej z terenu powiatu kędzierzyńsko- kozielskiego

Tabela 84 Środki finansowa w tys. zł przeznaczone na wybrane zadania pomocy społecznej i inne zadania z zakresu polityki społecznej w gminach powiatu kędzierzyńsko-kozielskiego według danych ośrodków pomocy społecznej za 2012r.

	GOPS Pawłowiczki	GOPS Reńska Wieś	GOPS Cisek	GOPS Polska Cerekiew	GOPS Bierawa	MOPS Kędzierzyn- Kozłe
świadczenie pieniężne	507	180	267	253	410	4583
usługi opiekuńcze oraz specjalistyczne usługi opiekuńcze	28	0	50	85	152	1136
pomoc na dożywianie	318	27	72	49	62	1333
odpłatność za pobyt osób w domach pomocy społecznej	135	88	188	105	139	1693
utrzymanie OPS	277	298	333	231	424	5598
przeciwdziałanie przemocy w rodzinie	7	0	6	0	0	0
składki na ubezpieczenie zdrowotne opłacane za niektóre osób pobierające zasiłki z pomocy społecznej	9	4	4	5	8	200
usuwanie skutków powodzi	0	0	7	0	0	831
świadczenia rodzinne	1192	1032	675	549	981	7932
składki na ubezpieczenie zdrowotne opłacane za osoby pobierające świadczenia pielęgnacyjne	4	3	3	3	5	43
przeciwdziałanie alkoholizmowi	82	0	49	0	0	0
ryczałty i dodatki mieszkaniowe	33	9	0	50	31	0
praca społecznie- użyteczne	12	34	19	13	0	0
środki EFS na realizację projektów	103	47	0	40	61	382

Źródło: opracowanie własne z podstawie danych ośrodków pomocy społecznej z terenu powiatu kędzierzyńsko-kozielskiego

IX. Bezpieczeństwo

Komenda Powiatowa Policji w Kędzierzynie – Kozłu odpowiada za bezpieczeństwo i porządek mieszkańców, zwalczanie przestępczości, w tym narkotykowej, podejmuje czynności patrolowe i interwencyjne, działania z zakresie rozwiązywania problemów związanych z nadużywaniem alkoholu, a także działania zmierzające do przeciwdziałania przemocy w rodzinie.³³

Tabela 85 Interwencje Komendy Powiatowej Policji w Kędzierzynie- Kozłu w 2011r. i w 2012r.

	2011	2012
Ilość przeprowadzonych interwencji domowych	1809	1239
Ilość przeprowadzonych interwencji domowych dotyczących procedury Niebieska Karta	130	30
Ilość sprawców przemocy domowej	140	32
Ilość sprawców przemocy domowej pod wpływem alkoholu	78	18
Ilość ujawnionych wykroczeń porządkowych skierowanych do Sądu Rejonowego celem rozpatrzenia dot. art. 43 ust ust. 1 i 3 Ustawy o wychowaniu w trzeźwości	107	131
Czyny naruszające ustawę przeciw narkomani	44	39

Źródło: Dane Komendy Powiatowej Policji w Kędzierzynie- Kozłu

³³ Informator Urzędu Miasta Kędzierzyn – Kozłe – placówki świadczące pomoc rodzinom dotkniętym problemem uzależnień i przemocy domowej.

Mieszkańcy powiatu kędzierzyńsko-kozielskiego mogą korzystać ze społecznego telefonu zaufania „Bezpieczne Miasto”, a także mogą korzystać z pomocy dzielnicowych. Odpowiadają oni za bezpieczeństwo i porządek mieszkańców w swoich rejonach.

Na terenie Powiatu kędzierzyńsko-kozielskiego funkcjonują:

- Komenda Powiatowa Policji w Kędzierzynie- Koźlu, ul Wojska Polskiego 18
- Komisariat Policji w Kędzierzynie- Koźlu, ul. Raclawickiej 3
- Komisariat Policji w Reńskiej Wsi, ul. Raciborskiej 21
- Komisariat Policji w Polskiej Cerekwi, ul. Kozielskiej 14
- Komisariat Policji w Bierawie, ul. Dworcowej 43

Ponadto na terenie powiatu funkcjonują również:

- 1) Straż miejska w Kędzierzynie- Koźlu przy ul Piramowicza 32. Do zadań Straży należy w szczególności:
 - ochrona spokoju i porządku w miejscach publicznych,
 - czuwanie nad porządkiem i kontrola ruchu drogowego- w zakresie określonym w przepisach o ruchu drogowym,
 - współdziałanie z właściwymi podmiotami w zakresie ratowania życia i zdrowia obywateli, pomocy w usuwaniu awarii technicznych i skutków klęsk żywiołowych oraz innych miejscowych zagrożeń,
 - zabezpieczenie miejsca przestępstwa, katastrofy lub innego podobnego zdarzenia albo miejsc zagrożonych takim zdarzeniem przed dostępem osób postronnych lub zniszczeniem śladów i dowodów, do momentu przybycia właściwych służb, a także ustalenie, w miarę możliwości, świadków zdarzenia,
 - ochrona obiektów komunalnych i urządzeń użyteczności publicznej,
 - współdziałanie z organizatorami i innymi służbami w ochronie porządku podczas zgromadzeń i imprez publicznych,
 - doprowadzanie osób nietrzeźwych do izby wytrzeźwień lub miejsca ich zamieszkania, jeżeli osoby te zachowaniem swoim dają powód do zgorszenia w miejscu publicznym, znajdują się w okolicznościach zagrażających ich życiu lub zdrowiu albo zagrażają życiu i zdrowiu innych osób,
 - informowanie społeczności lokalnej o stanie i rodzajach zagrożeń, a także inicjowanie i uczestnictwo w działaniach mających na celu zapobieganie popełnianiu przestępstw i wykroczeń oraz zjawiskom kryminogennym i współdziałanie w tym zakresie z organami państwowymi, samorządowymi i organizacjami społecznymi,
 - konwojowanie dokumentów, przedmiotów wartościowych lub wartości pieniężnych dla potrzeb gmin.³⁴
- 2) Komenda Powiatowa Państwowej Straży Pożarnej w Kędzierzynie – Koźlu przy ul. Kraszewskiego 12. Powiatowa Straż Pożarna ma na celu ochrony życia, zdrowia oraz mienia podczas:
 - ratownictwa technicznego,
 - ratownictwa chemicznego,
 - ratownictwa ekologicznego,
 - ratownictwa medycznego.
 - walki z pożarami i innymi klęskami żywiołowymi,Do jej zadań należy również:
 - organizowanie i prowadzenie akcji ratowniczej w czasie walki z pożarami oraz likwidacji miejscowych zagrożeń,
 - wykonywanie pomocniczych czynności ratowniczych w czasie klęsk żywiołowych oraz likwidacji miejscowych zagrożeń przez inne służby ratownicze,
 - rozpoznawanie zagrożeń pożarowych i innych miejscowych zagrożeń,
 - szkolenie kadr dla potrzeb PSP i ochrony przeciwpożarowej,
 - nadzór nad przestrzeganiem przepisów przeciwpożarowych,
 - prowadzenie prac naukowo - badawczych w zakresie ochrony przeciwpożarowej.
- 3) Jednostka ratowniczo-gaśnicza nr 1 w Kędzierzynie – Koźlu przy ul. Mostowa 33

Na terenie powiatu działa 46 jednostek ochotniczej straży pożarnej

³⁴ <http://www.kedzierzynkozle.pl/portal/index.php?t=200&id=38171>

CZĘŚĆ STRATEGICZNA

I. ANALIZA SWOT- PODSUMOWANIE

Analiza swot traktowana jest jako narzędzie analizy strategicznej służące do określenia najlepszych kierunków rozwoju badanego obiektu ze względu na cel działania, w wyniku przeprowadzenia badania otoczenia obiektu oraz jego wnętrza poprzez identyfikację wewnętrznych i zewnętrznych czynników wobec obiektu oraz zależności między nimi.

Istotą analizy jest:

1. Identyfikacja czynników które mogą wpływać na funkcjonowanie obiektu oraz posegregowanie ich na cztery grupy:
 - **mocne strony - S (Strengths)** - mocna strona to czynnik wewnętrzny, czyli to co stanowi atut, przewagę, zaletę analizowanego obiektu,
 - **słabe strony - W (Weaknesses)** - słaba strona to czynnik wewnętrzny, czyli to co stanowi słabość, barierę, wadę obiektu,
 - **szanse - O (Opportunities)** - szansa to czynnik zewnętrzny, czyli to co stwarza dla analizowanego obiektu szansę korzystnej zmiany,
 - **zagrożenia - T (Threats)** - zagrożenie to czynnik zewnętrzny, czyli to co stwarza dla obiektu niebezpieczeństwo zmiany niekorzystnej.
2. Wskazanie najlepszego rozwiązania, kierunku działań do osiągnięcia celów obiektu przy minimalizacji zagrożeń, ograniczaniu słabych stron oraz wykorzystaniu szans i mocnych stron.³⁵

Analizę SWOT dotyczącą polityki społecznej na poziomie gmin powiatu kędzierzyńsko-kozielskiego przeprowadzono w podziale na cztery główne obszary mające zasadnicze znaczenie dla sfery polityki społecznej:

1. Opieka nad dzieckiem i rodziną
2. Promocja zatrudnienia oraz aktywizacja lokalnego rynku pracy
3. Profilaktyka zdrowotna i uzależnień
4. Wsparcie osób niepełnosprawnych i starszych

Analizę SWOT opracowano na podstawie dokumentów przesłanych m.in. od:

1. Specjalistyczny Ośrodek Wsparcia w Kędzierzynie – Koźlu
2. Gminny Ośrodek Pomocy Społecznej Bierawa
3. Starostwo Powiatowe w Kędzierzynie – Koźlu, Wydział Zdrowia i Opieki Społecznej
4. Stowarzyszenie na Rzecz Rozwoju Edukacji Kędzierzyn – Koźle
5. Dom Pomocy Społecznej, Dom Opieki Jakubowice
6. Caritas Diecezji Opolskiej, Rejon Kędzierzyn – Koźle
7. Starostwo Powiatowe Kędzierzyn – Koźle
8. Dom Pomocy Społecznej Kędzierzyn – Koźle
9. Urząd Miasta, Wydział Polityki Mieszkaniowej, Spraw Socjalnych i Zdrowia
10. Miejski Zarząd Oświaty i Wychowania Kędzierzyn – Koźle
11. Dom Dziecka Kędzierzyn – Koźle
12. Środowiskowy Dom Samopomocy „Promyczek”
13. Miejski Ośrodek Pomocy Społecznej w Kędzierzynie – Koźlu
14. Powiatowa Społeczna Rada ds. Osób Niepełnosprawnych w Kędzierzynie – Koźlu
15. Gminny Ośrodek Pomocy Społecznej Reńska Wieś

³⁵ <http://analiza-swot.pl/dowiedz-sie-o-swot/definicje>

16. Polskie Stowarzyszenie na Rzecz Osób z Upośledzeniem Umysłowym Warsztaty Terapii Zajęciowej w Kędzierzynie – Koźlu
17. Gminny Ośrodek Pomocy Społecznej Cisek
18. Powiatowy Urząd Pracy w Kędzierzynie – Koźlu
19. Gminny Ośrodek Pomocy Społecznej Polska Cerekiew.
20. Stowarzyszenie Rodzin i Przyjaciół Autystów Mały Książę w Kędzierzynie – Koźlu.
21. Dom Pomocy Społecznej dla Dzieci, Młodzieży i Dorosłych Zgromadzenia Sióstr św. Elżbiety w Kędzierzynie – Koźlu.

I.1. OBSZAR I. OPIEKA NAD DZIECKIEM I RODZINĄ

MOCNE STRONY:

1. Profesjonalna kadra pomocy społecznej oraz kadra pracowników samorządowych prowadzących działalność na rzecz dzieci i rodziny
2. Sprawne diagnozowanie problemów środowiska rodzinnego
3. Wspieranie rodzin w wychowywaniu i kształceniu
4. Pomoc rodzinom niewydolnym wychowawczo
5. Różnorodność prowadzonych form opieki zastępczej
6. Wsparcie dla osób prowadzących rodzinne formy opieki zastępczej
7. Funkcjonowanie systemu wsparcia dla dzieci z problemami wychowawczymi
8. Odpowiedni poziom wiedzy kadry pedagogicznej na temat zaburzeń psychicznych oraz przeciwdziałania przemocy
9. Funkcjonowanie Specjalistycznego Ośrodka Wsparcia dla Ofiar Przemocy w Rodzinie
10. System poradnictwa rodzinnego, psychologicznego, pedagogicznego, psychoterapeutycznego oraz prawnego dla rodzin w potrzebie
11. Odpowiednia i kompleksowa praca socjalna z rodziną znajdującą się w sytuacji kryzysowej
12. Pomoc Ośrodków Pomocy Społecznej i Powiatowego Centrum Pomocy Rodzinie w rozwiązywaniu problemów rodzin z terenu powiatu
13. Bogata oferta bezpłatnych zajęć pozalekcyjnych
14. Odpowiednia pomoc pedagogiczna w każdej szkole i przedszkolu
15. Funkcjonowanie organizacji pozarządowych działających na rzecz rodziny i dzieci
16. Prowadzenie działań w kierunku rozwoju zastępczej opieki rodzinnej nad dziećmi
17. Oferta zajęć dodatkowych dostosowana do potrzeb i zainteresowań uczniów
18. Realizacja zajęć dodatkowych w ramach programów oraz projektów finansowanych ze źródeł zewnętrznych
19. Rozwój edukacji regionalnej, patriotycznej, ekologicznej, europejskiej i zdrowego stylu życia
20. Wykształcona kadra nauczycieli, biorąca udział w szkoleniach, kreatywna, dbająca o rozwój zawodowy

SŁABE STRONY:

1. Słaba współpraca podmiotów z sektora samorządowego oraz organizacji pozarządowych w zakresie wspierania funkcjonowania rodzin oraz interwencji w sytuacji kryzysowej
2. Niskie środki finansowe na realizację zadań z zakresu opieki zastępczej
3. Słaby dostęp do informacji na temat rodzicielstwa zastępczego
4. Brak Ośrodka Interwencji Kryzysowej
5. Brak wsparcia młodzieży szczególnie uzdolnionej oraz młodzieży z rodzin ubogich i patologicznych
6. Zbyt mała liczba mieszkań socjalnych oraz mieszkań chronionych
7. Mała liczba organizacji pozarządowych działających na rzecz rodziny i dzieci
8. Brak programu budownictwa mieszkaniowego
9. Niskie zainteresowanie potencjalnych kandydatów, brak dostępności do informacji o rodzicielstwie zastępczym- brak informacji w prasie czy telewizji
10. Niewystarczająca ilość programów i projektów finansowanych ze środków zewnętrznych na rzecz rodzin i dzieci

11. Trudności w dostępie do pomocy psychologiczno – pedagogicznej dla rodzin, młodzieży i dzieci (tylko jedna poradnia)

SZANSE:

1. Jakość usług opiekuńczo-wychowawczych
2. Rozbudowa systemu informacji na temat rodzicielstwa zastępczego
3. Wsparcie funkcjonowania systemu pieczy zastępczej środkami finansowymi ze źródeł zewnętrznych
4. Świadomość społeczeństwa w dostrzeganiu problemów dziecka i rodziny
5. Rozwijanie pasji, kompetencji, umiejętności potrzebnych dla społeczeństwa wiedzy poprzez udział w projektach innowacyjnych (pozyskiwanie dofinansowań)
6. Edukacja otwarta na świat i środowisko poprzez rozwój edukacji regionalnej, patriotycznej, europejskiej, sportowej
7. Korzystanie z dobrych praktyk innych regionów

ZAGROŻENIA:

1. Wysokość budżetu Powiatu Kędzierzyńsko-Kozielskiego przeznaczonego na wsparcie rodziny i sfinansowania funkcjonowania rodzinnej formy opieki zastępczej
2. Niestabilny system prawny, rozbudowana biurokracja, rozbudowane procedury w zakresie pomocy rodzinie i dziecku
3. Pogłębiające się bezrobocie
4. Emigracja zarobkowa
5. Wzrastająca liczba uczniów wymagająca pomocy psychologicznej, zajęć dodatkowych
6. Zbyt ograniczone w budżecie Powiatu środki finansowania zajęć dodatkowych dla uczniów z rodzin ubogich
7. Wzrastająca liczba dysfunkcji, trudności szkolnych, patologii rodzinnych
8. Mała pomoc osobom zagrożonym samobójstwem lub Syndromem Stresu Pourazowego po trudnych przeżyciach
9. Wzrastająca liczba rodzin dysfunkcyjnych

I.2. OBSZAR II. PROMOCJA ZATRUDNIENIA ORAZ AKTYWIZACJA LOKALNEGO RYNKU PRACY

MOCNE STRONY:

1. Pozyskiwania środków z funduszy unijnych oraz krajowych na rozwój dziedzin gospodarki w powiecie oraz rozwój zasobów ludzkich
2. Współpraca z partnerami na lokalnym rynku pracy tj. samorządami lokalnymi organizacjami pozarządowymi, przedsiębiorcami, instytucjami szkoleniowymi
3. Funkcjonowanie służb zatrudnienia i pomocy społecznej
4. Poziom wykształcenia mieszkańców powiatu
5. Rozbudowana sieć szkół i ich zasoby
6. Odpowiednia oferta edukacyjna szkół ponadgimnazjalnych
7. Przepływ informacji pomiędzy służbami zatrudnienia a instytucjami pomocy społecznej

SŁABE STRONY:

1. Wysoki poziom bezrobocia na terenie powiatu
2. Zbyt wysoki odsetek osób bezrobotnych bez wykształcenia i długotrwale bezrobotnych
3. Występowanie zjawiska wykluczenia społecznego
4. Niedopasowanie kwalifikacji osób bezrobotnych do wymagań rynku pracy
5. Mała liczba nowych miejsc pracy na lokalnym rynku pracy
6. Słaba rozbudowana sieć dróg i rozwiązań komunikacyjnych
7. Ograniczenia w zakresie przekwalifikowania zawodowego oraz niska świadomość potrzeby przekwalifikowania
8. Niska aktywność długotrwale nieaktywnych zawodowo i społecznie

9. Niski poziom samozatrudnienia
10. Trudności w założeniu i utrzymaniu własnej firmy
11. Brak Centrum Integracji Społecznej oraz Klubów Integracji Społecznej
12. Słabe ukierunkowanie zawodowe młodych ludzi
13. Brak synchronizacji nauki z praktyką zawodową
14. Brak dostępu do rynku pracy dla absolwentów szkół (pierwszy start)
15. Mała liczba ofert pracy dla kobiet, osób powyżej 50 roku życia i niepełnosprawnych
16. Niedopasowanie kwalifikacji osób niepełnosprawnych do wymagań rynku pracy

SZANSE:

1. Dostępność krajowych środków wspierających rynek pracy- Fundusz Pracy oraz Państwowy Fundusz Rehabilitacji Osób Niepełnosprawnych
2. Programy i środki pozyskiwane z Unii Europejskiej
3. Nowe inwestycje tworzące miejsca pracy
4. Realizacja programów i projektów na rzecz przeciwdziałania zjawisku bezrobocia w powiecie i promocja zatrudnienia
5. Zatrudnienie subsydiowane- staże, roboty publiczne, prace interwencyjne i inne

ZAGROŻENIA:

1. Migracje zarobkowa-odpływ młodego pokolenia
2. Świadczenia gwarantowane powodujące brak aktywności i potrzeby zatrudnienia wśród osób bezrobotnych
3. Utrzymywanie się negatywnych stereotypów- niechęć zatrudnienie osób zagrożonych wykluczeniem społecznym
4. Coraz mniejszy odsetek ludzi z wykształceniem wyższym, co nie przekłada się na ich zatrudnienie – nieadekwatność wykształcenia do potrzeb rynku

I.3. OBSZAR III. PROFILAKTYKA ZDROWOTNA I UZALEŻNIEŃ

MOCNE STRONY

1. Liczne programy podnoszące świadomość potrzeby przeprowadzenia badań profilaktycznych
2. Dostępność badań profilaktycznych finansowanych ze środków samorządowych na terenie gminy miejskiej powiatu
3. Odpowiedni system informacji na temat możliwości wykonywania bezpłatnych badań profilaktycznych
4. Programy edukacyjne w szkołach mające za zadanie podniesienie poziomu wiedzy o problemie uzależnień
5. Współpraca szkół, pedagogów i psychologów szkolnych z rodzicami
6. Działalność grupy wsparcia w zakresie uzależnień
7. Funkcjonowanie poradnictwa odwykowego
8. Systematyczne szkolenia specjalistyczne nauczycieli
9. Szkolne programy profilaktyczne

SŁABE STRONY

1. Niewystarczające środki finansowe na profilaktykę zdrowotną, szczególnie na terenie gmin wiejskich powiatu
2. Słaba współpraca pomiędzy podmiotami zajmującymi się profilaktyką i promocją zdrowia
3. Słaba instytucjonalna pomoc w podjęciu terapii
4. Słaby dostęp do wsparcia psychologicznego osób i rodzin z problemami uzależnienia od środków psychoaktywnych i alkoholu
5. Brak przepływ informacji oraz wymiana doświadczeń pomiędzy instytucjami działającymi w obszarze uzależnień
6. Brak miejsc, gdzie zagrożona wykluczeniem społecznym młodzież mogłaby aktywnie spędzać czas

SZANSE

1. Odpowiednia kadra przygotowana do realizacji programów profilaktyki i promocji zdrowia
2. Rosnący poziom świadomości społecznej dotyczącej uzależnień

ZAGROŻENIA

1. Brak zainteresowania profilaktyką i promocją zdrowia ze strony mieszkańców powiatu
2. Niska świadomość społeczna na temat profilaktyki i promocji zdrowia
3. Pogarszający się system ochrony zdrowia
4. Wzrastająca ilość osób niepełnoletnich uzależnionych od alkoholu i środków psychoaktywnych
5. Przyzwolenie społeczne na spożywanie alkoholu przez nieletnich, obojętność i bezradność wobec problemu
6. Brak zainteresowania rodziców co do sposobów spędzania wolnego czasu przez młodzież i dzieci
7. Ucieczka od problemów w uzależnienia różnego typu
8. Wzrost liczby osób i rodzin wykluczonych społecznie

I.4. WYRÓWNYWANIE SZANS OSÓB NIEPEŁNOSPRAWNYCH I STARSZYCH

MOCNE STRONY:

1. Funkcjonowanie placówek instytucjonalnej pomocy niepełnosprawnym w zakresie rehabilitacji zawodowej i społecznej
2. Funkcjonowanie placówek wsparcia i opieki nad osobami starszymi i niepełnosprawnymi
3. Kształcenie uczniów niepełnosprawnych na poziomie szkół ponadgimnazjalnych dostosowane do ich indywidualnych potrzeb
4. Przystosowane środki transportu publicznego do ograniczeń osób niepełnosprawnych
5. Pozyskiwanie środków unijnych oraz innych środków pomocowych w celu przeciwdziałania wykluczeniu społecznemu osób niepełnosprawnych oraz ich integracji społecznej i zawodowej
6. Wiedza i umiejętności kadry pomocy społecznej oraz osób pracujących z osobami niepełnosprawnymi
7. Współpraca administracji samorządowej z organizacjami samorządowymi w zakresie wpierania osób niepełnosprawnych
8. Rozpowszechnianie informacji o prawach i uprawnieniach osób niepełnosprawnych, w tym o świadczeniach pomocowych
9. Aktywność organizacji pozarządowych oraz wolontariatu w sferze działalności na rzecz osób niepełnosprawnych
10. Profesjonalna kadra świadcząca pomoc osobom starszym

SŁABE STRONY:

1. Brak poradnictwa psychologicznego i specjalistycznego dla osób niepełnosprawnych
2. Niskie środki finansowe przeznaczone na rehabilitację społeczną i zawodową osób niepełnosprawnych
3. Brak wsparcia osób niepełnosprawnych w poszukiwaniu i utrzymaniu się w zatrudnieniu poprzez usługi rynku pracy
4. Bariery funkcjonalne i urbanistyczne obiektów użyteczności publicznej
5. Słaba dostępność środków komunikacji publicznej dla osób niepełnosprawnych szczególnie z terenów gmin wiejskich powiatu
6. Dostępność usług opiekuńczych dla osób starszych oraz chorych
7. Brak funkcjonowania wolontariatu na rzecz osób starszych

SZANSE:

1. Udział osób niepełnosprawnych oraz ich rodzin w życiu społecznym
2. Społeczna akceptacja osób niepełnosprawnych

3. Równość szans osób niepełnosprawnych w dostępie do edukacji na poziomie podstawowym oraz gimnazjalnym
4. Wsparcie oraz aktywizacja studentów niepełnosprawnych
5. Poziom świadomości społecznej dotyczącej problemów oraz potrzeb osób niepełnosprawnych
6. Funkcjonowanie spółdzielni socjalnych oraz innych podmiotów ekonomii społecznej
7. Aktywność pracodawców w zakresie zatrudniania osób niepełnosprawnych
8. Rozpoznawanie potrzeb osób starszych
9. Pozyskiwanie środków unijnych oraz innych środków pomocowych w celu przeciwdziałania wykluczeniu społecznemu osób niepełnosprawnych oraz ich integracji społecznej i zawodowej oraz wsparcia usług opiekuńczych dla osób starszych oraz chorych
10. Współpraca powiatu z gminami z terenu powiatu kędzierzyńsko-kozielskiego w zakresie działania na rzecz osób niepełnosprawnych

ZAGROŻENIA:

1. Status materialny osób niepełnosprawnych
2. Niska aktywność zawodowa osób niepełnosprawnych oraz ich wczesne wykluczenie z rynku pracy
3. Niski poziom życia osób starszych
4. Utrudniony dostęp do specjalistycznej opieki medycznej

II. MISJA

Misją polityki społecznej w Powiecie Kędzierzyńsko- Kozielskim jest ograniczenie i rozwiązanie problemów społecznych mieszkańców powiatu oraz ich aktywizacja społeczna poprzez efektywną współpracę podmiotów działających w zakresie polityki społecznej.

III. PLAN OPERACYJNY

Obszary priorytetowe rozwoju polityki społecznej Powiatu Kędzierzyńsko- Kozielskiego:

1. Opieka nad dzieckiem i rodziną
2. Promocja zatrudnienia oraz aktywizacja lokalnego rynku pracy
3. Profilaktyka zdrowotna i uzależnień
4. Wsparcie osób niepełnosprawnych i starszych

Określenie celów strategicznych nastąpiło na podstawie analizy swot a także we współpracy z:

1. Urząd Miasta Kędzierzyn – Koźle, Wydział Polityki Mieszkaniowej, Spraw Socjalnych i Zdrowia
2. Starostwo Powiatowe w Kędzierzynie – Koźlu, Wydział Zarządzania Kryzysowego i Zdrowia
3. Urząd Gminy Bierawa
4. Powiatowa Społeczna Rada ds. Osób Niepełnosprawnych
5. Polskie Stowarzyszenie na Rzecz Osób Niepełnosprawnych z Upośledzeniem Umysłowym, Warsztaty Terapii Zajęciowej Kędzierzyn – Koźle
6. Środowiskowy Dom Samopomocy „Promyczek” Kędzierzyn – Koźle.
7. Dom Pomocy Społecznej, Dom Opieki Jakubowice
8. Gminny Ośrodek Pomocy Społecznej Cisek
9. Miejski Zarząd Oświaty i Wychowania Kędzierzyn – Koźle
10. Miejski Ośrodek Pomocy Społecznej Kędzierzyn – Koźle
11. Caritas Diecezji Opolskiej, Rejon Kędzierzyn – Koźle

12. Dom Pomocy Społecznej dla Dzieci, Młodzieży i Dorosłych Zgromadzenia Sióstr Św Elżbiety Kędzierzyn – Koźle
13. Powiatowy Urząd Pracy Kędzierzyn – Koźle
14. Gminny Ośrodek Pomocy Społecznej Reńska Wieś
15. Stowarzyszenie Rodzin Zastępczych „Dobra Rodzina” Kędzierzyn – Koźle
16. Stowarzyszenie Rodzin i Przyjaciół Autystów „Mały Książę”
17. Powiatowy Zespół Oświaty Kędzierzyn – Koźle

III.1. CELE STRATEGICZNE I OPERACYJNE W OBSZARZE OPIEKA NAD DZIECKIEM I RODZINĄ

CEL STRATEGICZNY: Wspieranie form pomocy poprawiających funkcjonowanie rodziny

Niniejszy cel strategiczny realizowany będzie przez następujące cele operacyjne:

1. Podejmowanie działań w celu rozwijania świadomości mieszkańców Powiatu w zakresie zagrożeń dot. rodziny.

Zadania	Instytucja koordynująca	Partnerzy	Źródła finansowania
Działania profilaktyczne (szkolenia, pogadanki, konkursy, reklama społeczna) na wszystkich szczeblach edukacji oraz wśród osób dorosłych.	Policja, Straż Miejska Ośrodki Pomocy Społecznej	Powiatowy Zespół Oświaty, placówki oświatowe, media lokalne	Budżet Powiatu, Europejski Fundusz Społeczny
promocja i edukacja na rzecz wolontariatu.	Ośrodki Pomocy Społecznej	Powiatowy Zespół Oświaty, placówki oświatowe, media lokalne	Budżet Powiatu, Europejski Fundusz Społeczny

2. Profesjonalna pomoc w formie grup wsparcia i psychoedukacji dla rodzin z problemami przemocy domowej oraz innymi dysfunkcjami (poradnictwo psychologiczne, prawne, socjalne).

Zadania	Instytucja koordynująca	Partnerzy	Źródła finansowania
Stworzenie oferty wsparcia dla poszczególnych grup społeczności lokalnej przez Publiczną Poradnię Psychologiczno – Pedagogiczną.	Publiczna Poradnia Psychologiczno - Pedagogiczna		Budżet Powiatu, Europejski Fundusz Społeczny
Nawiązanie współpracy szkół powiatowych z organizacjami pozarządowymi działającymi na rzecz organizacji czasu wolnego dla dzieci i młodzieży.	Powiatowy Zespół Oświaty	placówki oświatowe, organizacje pozarządowe	Budżet Powiatu, Europejski Fundusz Społeczny
Organizowanie dla dzieci i młodzieży z różnymi dysfunkcjami warsztatów podnoszących poczucie wartości i motywację.	Powiatowy Zespół Oświaty	Placówki oświatowe, organizacje pozarządowe	Budżet Powiatu, Europejski Fundusz Społeczny
Organizowanie i prowadzenie na terenie szkół i placówek oświatowo – wychowawczych programów profilaktyczno – wychowawczych dla dzieci i młodzieży.	Powiatowy Zespół Oświaty	Placówki oświatowe, organizacje pozarządowe Powiatowa Komenda Policji	Budżet Powiatu, Europejski Fundusz Społeczny

3. Stała profilaktyka przestępczości oraz działania zwiększające bezpieczeństwo w szkołach.

Zadania	Instytucja koordynująca	Partnerzy	Źródła finansowania
Szkolenia dla kadry nauczycielskiej na temat reagowania w sytuacjach zagrożenia kryzysu, zwiększenie roli pedagoga i psychologa w życiu szkoły.	Starostwo Powiatowe w Kędzierzynie- Koźlu,	Powiatowy Zespół Oświaty,	Budżet Powiatu, Europejski Fundusz Społeczny
Wsparcie finansowe dla szkół z przeznaczeniem na poprawę bezpieczeństwa.	Starostwo Powiatowe w Kędzierzynie- Koźlu,	Powiatowy Zespół Oświaty	Budżet Powiatu, Europejski Fundusz Społeczny

4. Podjęcie działań profilaktycznych w celu przeciwdziałania uzależnieniom

Zadania	Instytucja koordynująca	Partnerzy	Źródła finansowania
Działalność grup wsparcia, samopomocy, psychoedukacji indywidualnej i grupowej dla osób uzależnionych i współuzależnionych, łatwo dostępna dla wszystkich mieszkańców Powiatu.	Ośrodki Pomocy Społecznej	Punkty Konsultacyjne Problemów Alkoholowych i Narkotykowych, Klub Integracji społecznej Gminne Komisje Rozwiązywania Problemów Alkoholowych	Budżet Powiatu, Europejski Fundusz Społeczny
Edukacja publiczna – informowanie społeczeństwa o możliwościach szukania pomocy psychospołecznej i prawnej w zakresie profilaktyki antyalkoholowej i antynarkotykowej poprzez rozpowszechnianie ulotek, plakatów, informatorów, zamieszczenie informacji w lokalnej prasie, radiu i telewizji.	Starostwo Powiatowe w Kędzierzynie- Koźlu,	Media lokalne	Budżet Powiatu, Europejski Fundusz Społeczny

5. Wspieranie rodzin – opieka nad dzieckiem i rodziną

Zadania	Instytucja koordynująca	Partnerzy	Źródła finansowania
Stworzenie kompleksowego prorodzinnego systemu opieki z formami zróżnicowanymi w zależności od potrzeb dzieci i zagrożeń w rodzinach, systemu pomocy psychologiczno – pedagogicznej, socjalnej i prawnej (ze szczególnym uwzględnieniem rodzin w kryzysie, w tym ofiar przemocy) między innymi poprzez: - bezpośrednią pomoc w rozwiązywaniu problemu – edukację prawną i psychologiczną, - organizowanie wsparcia dla i psychoedukacji dla rodzin z problemem przemocy domowej i innymi dysfunkcjami	Powiatowe Centrum Pomocy Rodzinie w Kędzierzynie – Koźlu	Specjalistyczny Ośrodek Wsparcia, Ośrodki Pomocy Społecznej	Budżet Powiatu, Europejski Fundusz Społeczny

Uruchomienie edycji szkoły dla rodziców przez Publiczną Poradnię Psychologiczno – Pedagogiczną.	Publiczna Poradnia Psychologiczno – Pedagogiczna		Budżet Powiatu, Europejski Fundusz Społeczny
Rozwój zainteresowań dzieci i młodzieży oraz zagospodarowanie ich czasu wolnego dla dzieci i młodzieży.	Powiatowy Zespół Oświaty	Organizacje pozarządowe Placówki oświatowe	Budżet Powiatu, Europejski Fundusz Społeczny
Nawiązanie współpracy z gminami w zakresie wspólnej organizacji czasu wolnego dzieci i młodzieży a także pozyskiwanie środków zewnętrznych na szkolenia, grupę wsparcia, rozwijanie pasji i zainteresowań, zajęcia wyrównawcze oraz na wypoczynek.	Powiatowy Zespół Oświaty	Urzędy Gminy Organizacje pozarządowe, Placówki oświatowe	Budżet Powiatu, Europejski Fundusz Społeczny
Pozyskanie środków na zwiększenie liczby mieszkań socjalnych oraz mieszkań chronionych	Starostwo Powiatowe Urzędy Gmin i Urząd Miasta		Budżet Powiatu, Budżety Gmin Budżet Miasta Europejski Fundusz Społeczny

6. Promocja rodzicielstwa zastępczego

Zadania	Instytucja koordynująca	Partnerzy	Źródła finansowania
Poprawa współpracy podmiotów z sektora samorządowego oraz organizacji pozarządowych w zakresie wspierania funkcjonowania rodzin oraz interwencji w sytuacji kryzysowej.	Powiatowe Centrum Pomocy Rodzinie w Kędzierzynie – Koźlu	Organizacje pozarządowe	Budżet Powiatu, Europejski Fundusz Społeczny
Większy dostęp do informacji jak zostać rodziną zastępczą (promocje w prasie, radiu, telewizji, ulotki itp.)	Powiatowe Centrum Pomocy Rodzinie w Kędzierzynie – Koźlu	Organizacje pozarządowe, media lokalne	Budżet Powiatu, Europejski Fundusz Społeczny
Szkolenia podnoszące kwalifikacje rodzin zastępczych w opiece nad dzieckiem.	Powiatowe Centrum Pomocy Rodzinie w Kędzierzynie – Koźlu	Starostwo Powiatowe	Budżet Powiatu, Europejski Fundusz Społeczny
Pozyskanie, wyszkolenie i utworzenie rodzin specjalistycznych.	Powiatowe Centrum Pomocy Rodzinie w Kędzierzynie – Koźlu	Starostwo Powiatowe	Budżet Powiatu, Europejski Fundusz Społeczny
Upowszechnianie informacji o rodzicielstwie zastępczym.	Powiatowe Centrum Pomocy Rodzinie w Kędzierzynie – Koźlu	Starostwo Powiatowe	Budżet Powiatu, Europejski Fundusz Społeczny

7. Wyrównywanie szans edukacyjnych uczniów z terenu powiatu kędzierzyńsko – kozielskiego oraz zmniejszenie różnic w jakości usług edukacyjnych

Zadania	Instytucja koordynująca	Partnerzy	Źródła finansowania
Stworzenie i realizacja programów stypendialnych oraz dofinansowania.	Powiatowy Zespół Oświaty,	Placówki oświatowe, organizacje pozarządowe	Budżet Powiatu, Europejski Fundusz Społeczny
Wsparcie młodzieży szczególnie uzdolnionej	Powiatowy Zespół	Placówki oświatowe,	Budżet Powiatu,

oraz młodzieży z rodzin ubogich i patologicznych poprzez udzielenie pomocy materialnej o charakterze socjalnym w formie stypendiów i zasiłków szkolnych oraz stypendiów motywacyjnych i sportowych.	Oświaty,	organizacje pozarządowe	Europejski Fundusz Społeczny
---	----------	-------------------------	------------------------------

III.2. CELE STRATEGICZNE I OPERACYJNE OBSZARU PROMOCJA ZATRUDNIENIA ORAZ AKTYWIZACJA LOKALNEGO RYNKU PRACY

CEL STRATEGICZNY: Niwelowanie zjawiska bezrobocia w gminach powiatu kędzierzyńsko-kozielskiego

Niniejszy cel strategiczny realizowany będzie przez następujące cele operacyjne:

1. Dostosowanie oferty edukacyjnej do realiów lokalnego rynku pracy

Zadania	Instytucja koordynująca	Partnerzy	Źródła finansowania
Monitorowanie tendencji związanych z problemem bezrobocia wśród absolwentów w powiecie kędzierzyńsko-kozielskim, pozwalający na dostosowanie oferty edukacyjnej do realiów lokalnego rynku pracy poprzez analizę rynku pracy oraz zwiększenie korelacji systemu kształcenia zawodowego z potrzebami rynku pracy	Powiatowy Urząd Pracy w Kędzierzynie- Koźlu	Powiatowy Zespół Oświaty, przedsiębiorcy lokalni, uczelnie wyższe w regionie	Budżet Powiatu, Fundusz Pracy, Europejski Fundusz Społeczny
Współpraca władz powiatu z lokalnymi pracodawcami w zakresie poszerzenia oferty edukacyjnej na poziomie ponadgimnazjalnym	Zarząd Powiatu Kędzierzyńsko-Kozielskiego	przedsiębiorcy lokalni, Powiatowy Zespół Oświaty, Powiatowy Urząd Pracy w Kędzierzynie- Koźlu	Budżet Powiatu, Europejski Fundusz Społeczny
Utworzenie Szkolnych Ośrodków Kariery, do zakresu których należeć będzie: - rozwijanie umiejętności, planowanie ścieżki edukacyjnej, planowanie własnego rozwoju zawodowego, funkcjonowanie na rynku pracy, - udostępnianie gromadzonych informacji na rynku pracy i edukacji - wskazywanie informacji w internecie z zakresu prawa pracy i edukacji -poradnictwo indywidualne i grupowe.	Powiatowy Zespół Oświaty	przedsiębiorcy lokalni, szkoły ponadgimnazjalne z terenu powiatu, Powiatowy Urząd Pracy w Kędzierzynie- Koźlu	Budżet Powiatu, Europejski Fundusz Społeczny, fundusze zewnętrzne
Organizacja spotkań uczniów szkół ponadgimnazjalnych na temat możliwości zatrudnienia oraz funkcjonujących programów na rynku pracy	Powiatowy Urząd Pracy w Kędzierzynie- Koźlu	Powiatowy Zespół Oświaty, przedsiębiorcy lokalni,	Budżet Powiatu, Europejski Fundusz Społeczny, fundusze zewnętrzne

2. Rozwój kształcenia ustawicznego

Zadania	Instytucja koordynująca	Partnerzy	Źródła finansowania
Propagowanie idei kształcenia ustawicznego oraz rozwój kształcenia ustawicznego poprzez	Powiatowy Urząd Pracy w Kędzierzynie- Koźlu	firmy szkoleniowe z terenu powiatu	Europejski Fundusz Społeczny, Budżet

wsparcie edukacyjno- szkoleniowe i potwierdzanie kwalifikacji osób dorosłych		kędzierzyńsko-kozielskiego, Wydział Promocji Starostwa Powiatowego w Kędzierzynie-Koźlu	Powiatu
Umożliwienie wykorzystania bazy dydaktycznej szkół ponadgimnazjalnych dla potrzeb kształcenia ustawicznego	Powiatowy Zespół Oświaty	firmy szkoleniowe	Budżet Powiatu

3. Kreowanie warunków do powstawania nowych oraz utrzymywanie istniejących miejsc pracy

Zadania	Instytucja koordynująca	Partnerzy	Źródła finansowania
Badanie oraz diagnoza lokalnego rynku pracy	Powiatowy Urząd Pracy w Kędzierzynie- Koźlu	Powiatowa Rada Zatrudnienia, przedsiębiorcy lokalni, urzędy gmin z terenu powiatu kędzierzyńsko-kozielskiego	Budżet Powiatu, Europejski Fundusz Społeczny, Fundusz Pracy
Wspieranie samozatrudnienia i tworzenia nowych miejsc pracy w sektorze mikro i małych przedsiębiorstw	Powiatowy Urząd Pracy w Kędzierzynie- Koźlu	Powiatowa Rada Zatrudnienia, przedsiębiorcy lokalni, urzędy gmin z terenu powiatu kędzierzyńsko-kozielskiego	Europejski Fundusz Społeczny, Budżet Powiatu, Fundusz Pracy
Organizacja targów i giełd pracy	Powiatowy Urząd Pracy w Kędzierzynie- Koźlu	Powiatowa Rada Zatrudnienia, przedsiębiorcy lokalni, urzędy gmin z terenu powiatu kędzierzyńsko-kozielskiego, Starostwo Powiatowe w Kędzierzynie- Koźlu	Europejski Fundusz Społeczny, Budżet Powiatu, Fundusz Pracy
Promowanie zatrudnienia w tym subsydiowanego dla osób zagrożonych i wykluczonych społecznie- rozwój ekonomii społecznej	Powiatowy Urząd Pracy w Kędzierzynie- Koźlu	urzędy gmin z terenu powiatu kędzierzyńsko-kozielskiego, Starostwo Powiatowe w Kędzierzynie- Koźlu, ośrodki pomocy społecznej Powiatowe Centrum Pomocy Rodzinie w Kędzierzynie-Koźlu	Budżet Powiatu, Fundusz Pracy, budżety gmin z terenu powiatu
Realizacja robót publicznych, prac społecznie użytecznych oraz prac interwencyjnych przy współpracy z jednostkami samorządu terytorialnego	Powiatowy Urząd Pracy w Kędzierzynie- Koźlu	urzędy gmin z terenu powiatu kędzierzyńsko-kozielskiego, Starostwo Powiatowe w Kędzierzynie- Koźlu, ośrodki pomocy społecznej	Budżet Powiatu, Fundusz Pracy, budżety gmin z terenu powiatu

		Powiatowe Centrum Pomocy Rodzinie w Kędzierzynie-Koźlu	
--	--	--	--

CEL STRATEGICZNY: Promocja zatrudniania na terenie powiatu kędzierzyńsko-kozielskiego

Niniejszy cel strategiczny realizowany będzie przez następujące cele operacyjne:

1. Edukacja osób bezrobotnych w zakresie nabycia, podniesienia zmiany kwalifikacji zawodowych oraz podniesienia kompetencji społecznych niezbędnych na rynku pracy

Zadania	Instytucja koordynująca	Partnerzy	Źródła finansowania
Badanie potrzeb szkoleniowych osób bezrobotnych i pracodawców	Powiatowy Urząd Pracy w Kędzierzynie- Koźlu	jednostki szkoleniowe, pracodawcy lokalni,	Budżet Powiatu, Fundusz Pracy, Europejski Fundusz Społeczny,
Aktywizacja i integracja osób będących w szczególnej sytuacji na rynku pracy poprzez realizacja programów aktywizujących zawodowo i społecznie (kursów, szkoleń, warsztatów itp.) dla osób zagrożonych wykluczeniem społecznym	Powiatowy Urząd Pracy w Kędzierzynie- Koźlu	Powiatowe Centrum Pomocy Rodzinie w Kędzierzynie- Koźlu, jednostki szkoleniowe, pracodawcy lokalni, Starostwo Powiatowe w Kędzierzynie- Koźlu, gminy powiatu kędzierzyńsko-kozielskiego	Europejski Fundusz Społeczny, Fundusz Pracy
Zwiększenie dostępności do doradców zawodowych i usług pośrednictwa pracy	Powiatowy Urząd Pracy w Kędzierzynie- Koźlu	Powiatowa Rada Zatrudnienia, agencje pośrednictwa pracy, gminy powiatu kędzierzyńsko-kozielskiego	Budżet Powiatu, Europejski Fundusz Społeczny, Fundusz Pracy
Funkcjonowanie Banku Bezpłatnych Ofert Szkoleniowych	Powiatowy Urząd Pracy w Kędzierzynie- Koźlu	Powiatowa Rada Zatrudnienia, jednostki szkoleniowe, jednostki oświatowe	Budżet Powiatu

2. Podejmowanie działań włączających lokalnych pracodawców w kształcenie zawodowe

Zadania	Instytucja koordynująca	Partnerzy	Źródła finansowania
Udział pracodawców w kształceniu zawodowym młodzieży	Powiatowy Zespół Oświaty	pracodawcy lokalni,	Budżet Powiatu, Europejski Fundusz Społeczny,
Udział pracodawców w doskonaleniu zawodowym nauczycieli przedmiotów zawodowych w celu zapoznawania z nowoczesnymi technologiami oraz rzeczywistym środowiskiem pracy przedsiębiorstwa	Powiatowy Zespół Oświaty	pracodawcy lokalni, Starostwo Powiatowe w Kędzierzynie- Koźlu	Europejski Fundusz Społeczny, Budżet Powiatu
Organizowanie przez pracodawców pozaszkolnych zajęć dla zainteresowanej młodzieży	Powiatowy Zespół Oświaty	pracodawcy lokalni, Starostwo Powiatowe w Kędzierzynie- Koźlu	Europejski Fundusz Społeczny, Budżet Powiatu

III.3. CELE STRATEGICZNE I OPERACYJNE OBSZARU PROFILAKTYKA ZDROWOTNA I UZALEŻNIEŃ

CEL STRATEGICZNY: Rozwój profilaktyki zdrowotnej i przeciwdziałanie uzależnieniom

Niniejszy cel strategiczny realizowany będzie przez następujące cele operacyjne:

1. Promocja profilaktyki zdrowia

Zadania	Instytucja koordynująca	Partnerzy	Źródła finansowania
Podniesienie świadomości zdrowotnej mieszkańców powiatu za sprawą upowszechniania informacji na temat profilaktyki zdrowia poprzez środki masowego przekazu (prasa, radio, telewizja)	Starostwo Powiatowe w Kędzierzynie – Koźlu	Placówki ochrony zdrowia, media lokalne	Budżet powiatu, narodowy fundusz zdrowia, Środki zewnętrzne
Zwiększenie dostępności i jakości programów profilaktycznych.	Starostwo Powiatowe w Kędzierzynie – Koźlu	Placówki ochrony zdrowia	Budżet powiatu, narodowy fundusz zdrowia, środki zewnętrzne
Zaproszenia do uczestnictwa w programach profilaktycznych.	Starostwo powiatowe w Kędzierzynie – Koźlu	Placówki ochrony zdrowia	Budżet powiatu, narodowy fundusz zdrowia, środki zewnętrzne
Dalsza realizacja programów zdrowotnych mająca na celu obniżenie zachorowalności i umieralności.	Starostwo powiatowe w Kędzierzynie – Koźlu	Placówki ochrony zdrowia	Budżet powiatu, narodowy fundusz zdrowia, środki zewnętrzne
Edukacja prozdrowotna odbywająca się w szkołach.	Powiatowy Zespół Oświaty	Placówki oświatowe	Budżet powiatu, narodowy fundusz zdrowia, środki zewnętrzne
Zapobieganie i przeciwdziałanie negatywnym skutkom choroby poprzez stworzenie dodatkowych możliwości korzystania z nowoczesnych metod rehabilitacji leczniczej przez każdego mieszkańca	Starostwo powiatowe w Kędzierzynie – Koźlu	Placówki ochrony zdrowia	Budżet powiatu, narodowy fundusz zdrowia, środki zewnętrzne,

2. Propagowanie zdrowego stylu życia

Zadania	Instytucja koordynująca	Partnerzy	Źródła finansowania
Inicjowanie działań promujących zachowania prozdrowotne.	Powiatowy Zespół Oświaty	Placówki oświatowe	Budżet powiatu, środki zewnętrzne
Zwiększenie oferty zajęć sportowych, aby zachęcić do aktywnego spędzania wolnego czasu.	Powiatowy Zespół Oświaty	Placówki oświatowe	Budżet powiatu, środki zewnętrzne

Edukacja prozdrowotna dla dzieci i młodzieży w szkołach.	Powiatowy Zespół Oświaty	Placówki oświatowe	Budżet powiatu, środki zewnętrzne
Rozwijanie prawidłowych nawyków higienicznych.	Powiatowy Zespół Oświaty	Placówki oświatowe	Budżet powiatu, środki zewnętrzne
Propagowanie aktywności fizycznej.	Powiatowy Zespół Oświaty	Placówki oświatowe	Budżet powiatu, środki zewnętrzne

3. Utrwalanie postaw abstyntenckich

Zadania	Instytucja koordynująca	Partnerzy	Źródła finansowania
Prowadzenie profilaktyki uzależnień w szkołach gminnych i powiatowych.	Powiatowy Zespół Oświaty	Placówki oświatowe	Budżet powiatu, środki zewnętrzne
Organizacja grup wsparcia dla osób uzależnionych i współuzależnionych.	Ośrodki Pomocy Społecznej	Punkty Konsultacyjne Problemów Alkoholowych i Narkotykowych, Klub Integracji Społecznej, Gminne Komisje Rozwiązywania problemów Alkoholowych	Budżet Powiatu, Budżety Gminne Europejski Fundusz Społeczny, środki zewnętrzne
Zmniejszenie dostępności do napojów alkoholowych.	Starostwo Powiatowe		Budżet powiatu, środki zewnętrzne
Zapewnienie młodzieży alternatywnego sposobu spędzania wolnego czasu, a także bogatej oferty zajęć pozalekcyjnych.	Powiatowy Zespół Oświaty	Placówki oświatowe	Budżet powiatu, środki zewnętrzne
Rozpowszechnianie wiadomości dotyczących szkodliwości narkotyków.	Powiatowy Zespół Oświaty	Placówki oświatowe	Budżet powiatu, środki zewnętrzne
Ograniczenie dostępności substancji psychoaktywnych.	Policja, Straż Miejska	Placówki oświatowe	Budżet powiatu, środki zewnętrzne
Poprawa współpracy pomiędzy instytucjami i ośrodkami zajmującymi się problematyką uzależnień.	Starostwo Powiatowe	Ośrodki Pomocy Społecznej	Budżet powiatu, środki zewnętrzne
Prowadzenie kampanii edukacyjnych skierowanych do młodzieży oraz do dorosłych mieszkańców mających na celu zwrócenie uwagi na problem spożywania alkoholu przez osoby nieletnie.	Powiatowy Zespół Oświaty	Placówki oświatowe	Budżet powiatu, środki zewnętrzne
Szkolenie rodziców w zakresie ich kompetencji wychowawczych w obszarze profilaktyki zachowań ryzykownych dla dzieci.	Powiatowy Zespół Oświaty	Placówki oświatowe	Budżet powiatu, środki zewnętrzne

Zwiększanie wiedzy na temat szkód zdrowotnych wynikających z picia szkodliwego i uzależnienia od alkoholu i narkotyków oraz na temat przemocy w rodzinie.	Powiatowy Zespół Oświaty	Placówki oświatowe	Budżet powiatu, środki zewnętrzne
Szkolenie osób zajmujących się pomocą dzieciom oraz rodzinom dotkniętym problemem alkoholowym, narkotykowym oraz przemocą domową.	Starostwo Powiatowe	Ośrodki Pomocy Społecznej, Powiatowe Centrum Pomocy Rodzinie, Specjalistyczny Ośrodek Wsparcia	Budżet powiatu, środki zewnętrzne, europejski fundusz społeczny
Szkolenie specjalistów terapii uzależnień i instruktorów terapii uzależnień.	Starostwo Powiatowe	Punkty Konsultacyjne Problemów Alkoholowych i Narkotykowych, Klub Integracji Społecznej, Gminne Komisje Rozwiązywania problemów Alkoholowych	Budżet powiatu, środki zewnętrzne, europejski fundusz społeczny

5. Promocja zdrowia psychicznego i zapobieganie zaburzeniom psychicznym

Zadania	Instytucja koordynująca	Partnerzy	Źródła finansowania
Prowadzenie działań profilaktyczno-edukacyjnych zapobiegających pojawieniu się zaburzeń zdrowia psychicznego.	Starostwo powiatowe	Placówki ochrony zdrowia	Budżet powiatu, narodowy fundusz zdrowia, środki zewnętrzne,
Organizacji kampanii informacyjnych na temat często występujących zaburzeń psychicznych i konieczności konsultowania niepokojących objawów w Poradniach Zdrowia Psychicznego.	Starostwo powiatowe	Placówki ochrony zdrowia	Budżet powiatu, narodowy fundusz zdrowia, środki zewnętrzne,
Pomoc osobom narażonym na pogorszenie zdrowia psychicznego m.in. dzieciom, młodzieży,	Starostwo powiatowe	Placówki ochrony zdrowia	Budżet powiatu, narodowy fundusz zdrowia, środki zewnętrzne,
Pomoc osobom starszym, w celu poprawy ich funkcjonowania w środowisku rodzinnym i lokalnym.	Ośrodki Pomocy Społecznej	Placówki ochrony zdrowia	Budżet powiatu, narodowy fundusz zdrowia, środki zewnętrzne,
Aktywizacja osób starszych, w tym zwiększenie dostępności do ośrodków wsparcia dziennego.	Ośrodki Pomocy Społecznej	Placówki ochrony zdrowia	Budżet powiatu, narodowy fundusz zdrowia, środki zewnętrzne,
Organizacja imprez integracyjnych dla osób niepełnosprawnych intelektualnie oraz osób starszych.	Starostwo Powiatowe	Organizacje pozarządowe	Budżet powiatu, środki zewnętrzne,
Wspieranie działalności istniejących świetlic socjoterapeutycznych.	Starostwo Powiatowe	Urzędy Gmin Urząd Miasta Organizacje pozarządowe	Budżet powiatu, środki zewnętrzne,

Szkolenie rodziców na temat zachowań szkodliwych dla dzieci.	Publiczna Poradnia Psychologiczno – Pedagogiczna	Placówki oświatowe	Budżet powiatu, środki zewnętrzne,
Dążenie do integracji społecznej osób z zaburzeniami psychicznymi.	Powiatowe Centrum Pomocy Rodzinie w Kędzierzynie – Koźlu	Organizacje pozarządowe Starostwo Powiatowe	Budżet powiatu, narodowy fundusz zdrowia, środki zewnętrzne,
Wspieranie działalności placówek terapii i edukacji na rzecz osób z zaburzeniami Psychicznymi i Autyzmem	Urząd Miasta	Organizacje pozarządowe	Budżet powiatu, środki zewnętrzne,
Prowadzenie i wspieranie działalności ośrodków wsparcia .	Starostwo Powiatowe	Powiatowe Centrum Pomocy Rodzinie	Budżet, środki zewnętrzne,
Organizacja grup wsparcia dla rodzin osób, u których wystąpiły zaburzenia psychiczne.	Starostwo Powiatowe	Placówki ochrony zdrowia	Budżet powiatu, narodowy fundusz zdrowia, środki zewnętrzne,

III.4. CELE STRATEGICZNE I OPERACYJNE OBSZARU WYRÓWNYWANIE SZANS OSÓB NIEPEŁNOSPRAWNYCH I STARSZYCH

CEL STRATEGICZNY: Integracja osób niepełnosprawnych z terenu powiatu kędzierzyńsko-kozielskiego

Niniejszy cel strategiczny realizowany będzie przez następujące cele operacyjne:

1. Wsparcie instytucjonalne osób niepełnosprawnych

Zadania	Instytucja koordynująca	Partnerzy	Źródła finansowania
Funkcjonowanie Społecznej Rady ds. Osób Niepełnosprawnych	Zarząd Powiatu Kędzierzyńsko-Kozielskiego	Powiatowe Centrum Pomocy Rodzinie w Kędzierzynie-Koźlu	Budżet Powiatu
Wczesna interwencja, rozpoznanie i leczenie dzieci niepełnosprawnych	Powiatowe Centrum Pomocy Rodzinie w Kędzierzynie-Koźlu	Poradnia Psychologiczno-Pedagogiczna, placówki pomocy społecznej, ośrodki pomocy społecznej, jednostki oświatowe, organizacje pozarządowe	Budżet Powiatu, fundusze zewnętrzne, dotacje

2. Rehabilitacja społeczna i zawodowa osób niepełnosprawnych

Zadania	Instytucja koordynująca	Partnerzy	Źródła finansowania
Likwidacja barier architektonicznych, technicznych i w komunikowaniu się w mieszkaniach osób niepełnosprawnych oraz urzędach i instytucjach świadczących pomoc na rzecz osób niepełnosprawnych, placówkach służby zdrowia oraz innych placówkach pożytku publicznego	Powiatowe Centrum Pomocy Rodzinie w Kędzierzynie-Koźlu	ośrodki pomocy społecznej, urzędy gmin, jednostki oświatowe	Budżet Powiatu, PFRON, fundusze zewnętrzne
Wsparcie funkcjonowania Warsztatów Terapii	Powiatowe Centrum	organizacje	Budżet Powiatu,

Zajęciowej	Pomocy Rodzinie w Kędzierzynie-Koźlu	pozarządowe, urzędy gmin, ośrodki pomocy społecznej, przedsiębiorcy prywatni	PFRON, budżety gmin fundusze zewnętrzne
Rehabilitacja zawodowa osób niepełnosprawnych poprzez wsparcie zatrudnienia	Powiatowy Urząd Pracy w Kędzierzynie- Koźlu	Powiatowe Centrum Pomocy Rodzinie w Kędzierzynie-Koźlu, Warsztaty Terapii Zajęciowej, zakłady pracy chronionej, przedsiębiorcy lokalni,	Europejski Fundusz Społeczny, Budżet Powiatu, PFRON, Fundusz Pracy
Realizacji programów aktywizacji społecznej i zawodowej osób niepełnosprawnych	Powiatowe Centrum Pomocy Rodzinie w Kędzierzynie-Koźlu	Powiatowy Urząd Pracy w Kędzierzynie-Koźlu, Warsztaty Terapii Zajęciowej, ośrodki pomocy społecznej	Europejski Fundusz Społeczny, Budżet Powiatu, PFRON
Współpraca z organizacjami pozarządowymi działających na rzecz osób niepełnosprawnych	Starostwo Powiatowe w Kędzierzynie- Koźlu	Powiatowe Centrum Pomocy Rodzinie w Kędzierzynie-Koźlu, Powiatowy Urząd Pracy w Kędzierzynie-Koźlu, ośrodki pomocy społecznej, organizacje pozarządowe	Budżet Powiatu, fundusze zewnętrzne
Organizacja imprez charytatywnych i integracyjnych na rzecz osób niepełnosprawnych	Starostwo Powiatowe w Kędzierzynie- Koźlu	Powiatowe Centrum Pomocy Rodzinie w Kędzierzynie-Koźlu, Warsztaty Terapii Zajęciowej, organizacje pozarządowe, przedsiębiorcy lokalni, urzędy gmin, ośrodki pomocy społecznej	Budżet Powiatu, fundusze zewnętrzne, Europejski Fundusz Społeczny
Wspieranie idei wolontariatu oraz edukacja dzieci i młodzieży w podejmowaniu opieki i kontaktów z osobami niepełnosprawnymi	Starostwo Powiatowe w Kędzierzynie- Koźlu	Powiatowe Centrum Pomocy Rodzinie w Kędzierzynie-Koźlu, Powiatowy Urząd Pracy w Kędzierzynie-Koźlu, organizacje pozarządowe, przedsiębiorcy lokalni, urzędy gmin, ośrodki pomocy społecznej	Budżet Powiatu, fundusze zewnętrzne, Europejski Fundusz Społeczny
Utworzenie powiatowego systemu transportu dla osób niepełnosprawnych	Starostwo Powiatowe w Kędzierzynie- Koźlu	organizacje pozarządowe, przedsiębiorcy lokalni, gminy powiatu kędzierzyńsko-kozielskiego, ośrodki pomocy społecznej, Powiatowe Centrum	Budżet Powiatu, fundusze zewnętrzne, środki budżetów gmin, Europejski Fundusz Społeczny

		Pomocy Rodzinie w Kędzierzynie- Koźlu	
Promocja oraz wsparcie merytoryczne tworzenia spółdzielni socjalnych	Powiatowy Urząd Pracy w Kędzierzynie- Koźlu	Powiatowe Centrum Pomocy Rodzinie w Kędzierzynie-Koźlu, , organizacje pozarządowe, urzędy gmin, ośrodki pomocy społecznej, Regionalny Ośrodek Pomocy Społecznej w Kędzierzynie- Koźlu	Budżet Powiatu, fundusze zewnętrzne, Europejski Fundusz Społeczny

3. Dostosowanie oferty edukacyjno- terapeutycznej do potrzeb dzieci i młodzieży niepełnosprawnych

Zadania	Instytucja koordynująca	Partnerzy	Źródła finansowania
Objęcie edukacją i wsparciem rewalidacyjnym osób niepełnosprawnych a w szczególności z deficytami słuchu i wzroku a także terapią indywidualną bądź grupową osób niepełnosprawnych z tytułu niepełnosprawności intelektualnej	Powiatowy Zespół Oświaty	Powiatowe Centrum Pomocy Rodzinie w Kędzierzynie-Koźlu, ośrodki pomocy społecznej, jednostki oświatowe	Budżet Powiatu, Europejski Fundusz Społeczny, fundusze zewnętrzne
Podnoszenie jakości procesu edukacyjno- terapeutycznego osób niepełnosprawnych w szkołach ponadgimnazjalnych z terenu powiatu kędzierzyńsko- kozielskiego oraz stworzenie warunków do praktycznej nauki zawodu w CKPiU dostosowanych dla osób niepełnosprawnych intelektualnie a także z niepełnosprawnością sprzężoną	Powiatowy Zespół Oświaty	jednostki oświatowe, Centrum Kształcenia Praktycznego i Ustawicznego	Budżet Powiatu, Europejski Fundusz Społeczny, fundusze zewnętrzne
Tworzenie nowych kierunków klas wielozawodowych dla młodzieży niepełnosprawnych intelektualnie w stopniu lekkim w tym niepełnosprawnością sprzężoną	Powiatowy Zespół Oświaty	jednostki oświatowe, organizacje pozarządowe	Budżet Powiatu
Utworzenie Warsztatów Terapii Zajęciowej przy Zespole Szkół Specjalnych w Kędzierzynie- Koźlu	Powiatowy Zespół Oświaty	Powiatowe Centrum Pomocy Rodzinie w Kędzierzynie-Koźlu, ośrodki pomocy społecznej, , jednostki oświatowe, gminy powiatu kędzierzyńsko-kozielskiego, organizacje pozarządowe, przedsiębiorcy lokalni	Budżet Powiatu

CEL STRATEGICZNY: Wsparcie i rozwój systemu opieki nad osobami starszymi

Niniejszy cel strategiczny realizowany będzie przez następujące cele operacyjne:

1. Zapewnienie osobom starszym godziwych warunków życia społecznego

Zadania	Instytucja koordynująca	Partnerzy	Źródła finansowania
Zapobieganie wykluczeniu społecznemu osób starszych poprzez funkcjonowanie domów dziennego pobytu dla osób starszych, Uniwersytetu III Wieku oraz organizację imprez integracyjnych	ośrodki pomocy społecznej	organizacje pozarządowe, urzędy gmin, Powiatowe Centrum Pomocy Rodzinie w Kędzierzynie- Koźlu	budżet gmin z terenu powiatu kędzierzyńsko-kozielskiego, fundusze zewnętrzne, PFRON
Promocja wolontariatu jako formy wsparcia starszych	ośrodki pomocy społecznej, Caritas Diecezji Opolskiej	organizacje pozarządowe, urzędy gmin, Powiatowe Centrum Pomocy Rodzinie w Kędzierzynie- Koźlu	budżet gmin z terenu powiatu kędzierzyńsko-kozielskiego, fundusze zewnętrzne, PFRON

2. Rozwój form opieki dla osób starszych

Zadania	Instytucja koordynująca	Partnerzy	Źródła finansowania
Udzielania informacji na temat możliwości wsparcia ze środków EFS rozwoju usług opiekuńczych i zdrowotnych na rzecz osób niepełnosprawnych zarówno w formie środowiskowej jak i stacjonarnej	Starostwo Powiatowe w Kędzierzynie- Koźlu, Powiatowe Centrum Pomocy Rodzinie w Kędzierzynie- Koźlu	ośrodki pomocy społecznej, organizacje pozarządowe,	budżet Powiatu, Europejski Fundusz Społeczny, fundusze zewnętrzne
Współpraca z zakładami opieki zdrowotnej w zakresie opieki geriatrycznej i utworzenia zakładu opiekuńczo-leczniczego	Starostwo Powiatowe w Kędzierzynie- Koźlu, Urzędy Gmin z terenu powiatu kędzierzyńsko-kozielskiego	organizacje pozarządowe, Powiatowe Centrum Pomocy Rodzinie w Kędzierzynie- Koźlu	budżet gmin z terenu powiatu kędzierzyńsko-kozielskiego, fundusze zewnętrzne
Wyrównanie szans osób starszych zamieszkujących na terenach wiejskich i podmiejskich w dostępie do usług pielęgniarstwa i opiekuńczych	ośrodki pomocy społecznej, Caritas Diecezji Opolskiej	Powiatowe Centrum Pomocy Rodzinie w Kędzierzynie-Koźlu, urzędy gmin, organizacje pozarządowe,	budżet gmin z terenu powiatu kędzierzyńsko-kozielskiego, fundusze zewnętrzne

PODZIĘKOWANIA

Zespół opracowujący Powiatową Strategię Rozwiązywania Problemów Społecznych na lata 2014 – 2020 w składzie:

1. Dyrektor Powiatowego Centrum Pomocy Rodzinie w Kędzierzynie – Koźlu – Elżbieta Czeczot – koordynator prac,
2. Katarzyna Mrozowska – autor
3. Mariola Matuszewska – autor
4. Aneta Kliza – autor
5. Marzena Nickel – autor

Pragnie złożyć podziękowania wszystkim instytucjom w procesie diagnozowania sytuacji społeczno – gospodarczej w Powiecie oraz instytucjom biorącym aktywny udział w procesie planowania i programowania zadań w ramach Strategii.

Spis tabel

Tabela 1 Liczba mieszkańców powiatu kędzierzyńsko – kozielskiego w 2012r.....	7
Tabela 2 Podstawowe dane powiatów województwa opolskiego - dane za 2012r.....	7
Tabela 3 Zestawienie procentowego udziału ludności poszczególnych gmin w ludności powiatu - dane za 2012r.....	8
Tabela 4 Zmiana liczby mieszkańców powiatów województwa opolskiego w okresie 2008 - 2012.....	8
Tabela 5 Migracje na pobyt stały gminne wg kierunku w 2012r.....	9
Tabela 6 Struktura płci mieszkańców powiatów województwa opolskiego według wieku w 2012r.....	9
Tabela 7 Struktura płci mieszkańców powiatu według wieku	10
Tabela 8 Wskaźnik obciążenia demograficznego dla powiatu kędzierzyńsko-kozielskiego.....	11
Tabela 9 Ruch naturalny ludności na terenie powiatu kędzierzyńsko-kozielskiego w latach 2008-2012.....	12
Tabela 10 Ruch naturalny ludności na terenie województwa opolskiego w latach 2008r. i 2012r.	12
Tabela 11 Liczba zawartych małżeństw na 1000 mieszkańców w powiatach województwa opolskiego w 2012r.	13
Tabela 12 Liczba przedszkoli oraz miejsc w przedszkolach w gminach na terenie powiatu kędzierzyńsko-kozielskiego w 2012r.....	13
Tabela 13 Liczba przedszkoli oraz miejsc w przedszkolach w powiatach województwa opolskiego w 2012r.	14
Tabela 14 Szkolnictwo podstawowe w powiatach województwa opolskiego w 2012r.....	14
Tabela 15 Szkolnictwo podstawowe w gminach powiatu kędzierzyńsko-kozielskiego w 2012r.	15
Tabela 16 Szkolnictwo gimnazjalne w powiatu województwa opolskiego w 2012r.	17
Tabela 17 Szkolnictwo gimnazjalne w gminach powiatu kędzierzyńsko-kozielskiego w 2012r.	17
Tabela 18 Liczba uczniów w szkołach gimnazjalnych na terenie powiatu kędzierzyńsko – kozielskiego w 2008 i 2012 r.....	18
Tabela 19 Liczba uczniów w zasadniczych szkołach zawodowych na terenie powiatu kędzierzyńsko-kozielskiego w latach 2008- 2012	19
Tabela 20 Liczba uczniów w zasadniczych szkołach zawodowych na terenie województwa opolskiego w 2012r.....	19
Tabela 21 Kierunki kształcenia w zasadniczych szkołach zawodowych oraz technikach dla młodzieży na terenie powiatu kędzierzyńsko- kozielskiego w roku szkolnym 2012/2013.....	20
Tabela 22 Liczba uczniów w technikach i liceach profilowanych na terenie województwa opolskiego w 2012r..	21
Tabela 23 Liczba uczniów w technikach na terenie powiatu kędzierzyńsko- kozielskiego w latach 2008-2012..	21
Tabela 24 Liczba uczniów w liceach ogólnokształcących województwa opolskiego w 2012r.	21
Tabela 25 Liczba uczniów w liceach na terenie powiatu kędzierzyńsko- kozielskiego w latach 2008-2012	22
Tabela 26 Liczba pracujących mieszkańców powiatu i województwa opolskiego w latach 2008-2012.....	23
Tabela 27 Liczba pracujących mieszkańców powiatów województwa opolskiego w latach 2008-2012	23
Tabela 28 Przeciętne miesięczne wynagrodzenie brutto w 2012r.....	24
Tabela 29 Płynność rynku pracy w powiatach województwa opolskiego w 2012r.....	25
Tabela 30 Liczba osób bezrobotnych zarejestrowanych w Powiatowym Urzędzie Pracy w 2008r.	25
Tabela 31 Liczba osób bezrobotnych zarejestrowanych w Powiatowym Urzędzie Pracy w 2009r.	25
Tabela 32 Liczba osób bezrobotnych zarejestrowanych w Powiatowym Urzędzie Pracy w 2010r.	26
Tabela 33 Liczba osób bezrobotnych zarejestrowanych w Powiatowym Urzędzie Pracy w 2011r.	26
Tabela 34 Liczba osób bezrobotnych zarejestrowanych w Powiatowym Urzędzie Pracy w 2012r.	26
Tabela 35 Stopa bezrobocia rejestrowanego na terenie powiatu, województwa i kraju w latach 2008-2012.....	27
Tabela 36 Stopa bezrobocia rejestrowanego powiatów na terenie województwa opolskiego w 2008r. i 2012r. .	27

Tabela 37 Wykształcenie osób bezrobotnych zarejestrowanych w Powiatowym Urzędzie Pracy w latach 2008 - 2012.....	27
Tabela 38 Ilość osób bezrobotnych zarejestrowanych w Powiatowym Urzędzie Pracy ze względu na wiek w latach 2008 - 2012.....	28
Tabela 39 Staż pracy osób bezrobotnych zarejestrowanych w Powiatowym Urzędzie Pracy w latach 2008 - 2012	28
Tabela 40 Czas pozostawania bez pracy osób bezrobotnych zarejestrowanych w Powiatowym Urzędzie Pracy w latach 2008 - 2012	29
Tabela 41 Osoby długotrwale bezrobotne, w tym kobiety z terenu powiatów województwa opolskiego w 2012r.	29
Tabela 42 Kwoty wypłaconych zasiłków w latach 2008-2012	30
Tabela 43 Ilość osób bezrobotnych zarejestrowanych w Powiatowym Urzędzie Pracy objęta programami aktywizującymi w latach 2008- 2012.....	30
Tabela 44 Liczba osób uczestnicząca w poradnictwie indywidualnym, klubie pracy oraz liczba targów pracy w latach 2008-2012.....	30
Tabela 45 Programy i źródła finansowe realizowane w roku 2008	31
Tabela 46 Programy i źródła finansowe realizowane w roku 2009	31
Tabela 47 Programy i źródła finansowe realizowane w roku 2010	32
Tabela 48 Programy i źródła finansowe realizowane w roku 2011	32
Tabela 49 Programy i źródła finansowe realizowane w roku 2012	33
Tabela 50 Liczba ofert pracy w powiecie kędzierzyńsko-kozielskim w latach 2008- 2012	34
Tabela 51 Zawody deficytowe na terenie powiatu kędzierzyńsko-kozielskiego w 2012r.....	35
Tabela 52 Liczba podmiotów gospodarki narodowej zarejestrowanej w systemie REGON w latach 2008-2012	36
Tabela 53 Struktura podmiotów gospodarczych na terenie powiatów województwa opolskiego w 2012 r. według sektorów własnościowych	38
Tabela 54 Podmioty gospodarki narodowej wg PKD 2007 w 2012r.	39
Tabela 55 Zasoby mieszkaniowe w powiatach województwa opolskiego wg narodowego spisu powszechnego z 2011 roku	43
Tabela 56 Mieszkania komunalne w gminach powiatu kędzierzyńsko-kozielskiego w 2012r.	44
Tabela 57 Mieszkania komunalne w powiatach województwa opolskiego w 2012r.	44
Tabela 58 Mieszkania oddane do użytku na terenie powiatu kędzierzyńsko-kozielskiego w latach 2008-2012..	45
Tabela 59 Mieszkania oddane do użytku na terenie województwa opolskiego w 2012r.	45
Tabela 60 Liczba zakładów ambulatoryjnych w powiatach województwa opolskiego w 2008r. i 2012r.....	46
Tabela 61 Liczba łóżek w szpitalach na terenie powiatów województwa opolskiego w 2012r.	47
Tabela 62 Liczba aptek i punktów aptecznych na terenie powiatów województwa opolskiego w 2012r.	48
Tabela 63 Rodzinna piecza zastępcza w latach 2008-2012	50
Tabela 64 Liczba dzieci umieszczonych w rodzinach zastępczych pochodzących z gmin naszego powiatu.....	50
Tabela 65 Liczba dzieci pochodzących z innych powiatów umieszczonych w rodzinach zastępczych na terenie powiatu kędzierzyńsko – kozielskiego na podstawie zawartych porozumień wg stanu na dzień 31.12.2012r.	51
Tabela 66 Liczba dzieci z powiatu kędzierzyńsko – kozielskiego umieszczonych w rodzinach zastępczych na terenie innych powiatów na podstawie zawartych porozumień wg stanu na dzień 31.12.2012r.	51

Tabela 67 Środki finansowe otrzymane na podstawie porozumień na pokrycie kosztów związanych z utrzymaniem dzieci pochodzących z innych powiatów a umieszczonych w placówce opiekuńczo – wychowawczej na terenie powiatu kędzierzyńsko –kozielskiego w 2012r.....	52
Tabela 68 Koszt umieszczenia dzieci z terenu powiatu kędzierzyńsko –= kozielskiego w placówkach opiekuńczo wychowawczych na terenie innych powiatów w 2012r.	52
Tabela 69 Wartości pomocy dla usamodzielnianych wychowanków w latach 2008-2012r.	53
Tabela 70 Wnioski o ustalenie stopnia niepełnosprawności złożone w latach 2008-2012	54
Tabela 71 Wydane orzeczenia o stopniu niepełnosprawności w latach 2008-2012	54
Tabela 72 Wnioski o ustalenie niepełnosprawności złożone w latach 2008-2012.....	54
Tabela 73 Wydane orzeczenia o niepełnosprawności w latach 2008-2012.....	54
Tabela 74 Dofinansowanie (w zł) udziału w turnusie rehabilitacyjnym ze środków PFRON w latach 2008-2012	55
Tabela 75 Dofinansowanie (w zł) ze środków PFRON do likwidacji barier architektonicznych w latach 2008-2012	55
Tabela 76 Dofinansowanie (w zł) na sprzęt rehabilitacyjny oraz przedmioty ortopedyczne ze środków PFRON.....	55
Tabela 77 Kwota wypłaconych środków przez powiat Kędzierzyńsko-Kozielski w ramach Programu Aktywny Samorząd w 2012r.	57
Tabela 78 Forma oraz częstotliwość udzielonych świadczeń w 2012r.*	59
Tabela 79 Średni miesięczny koszt utrzymania (w zł) w domu jednego mieszkańca w 2012 roku (według stanu na dzień 31.12.2012r.).....	60
Tabela 80 liczba uczestników oraz wartość projektu w latach 2008-2012.....	61
Tabela 81 Przyczyny świadczeń udzielanych przez ośrodki pomocy społecznej z terenu powiatu kędzierzyńsko-kozielskiego w 2012r.....	61
Tabela 82 Klienci ośrodków pomocy społecznej z terenu powiatu kędzierzyńsko – kozielskiego według form udzielanej pomocy w 2012r.....	62
Tabela 83 Kadra ośrodków pomocy społecznej z terenu powiatu kędzierzyńsko- kozielskiego według 2012r. ...	62
Tabela 84 Środki finansowa w tys. zł przeznaczone na wybrane zadania pomocy społecznej i inne zadania z zakresu polityki społecznej w gminach powiatu kędzierzyńsko- kozielskiego według danych ośrodków pomocy społecznej za 2012r.....	63
Tabela 85 Interwencje Komendy Powiatowej Policji w Kędzierzynie- Koźlu w 2011r. i w 2012r.	63

Spis wykresów.

Wykres 1 Struktura wieku mieszkańców powiatu kędzierzyńsko - kozielskiego wg ekonomicznych grup w latach 2008-2012 (w tys. mieszkańców)	11
Wykres 2 Ruch naturalny ludności powiatu kędzierzyńsko-kozielskiego w latach 2008-2012	12
Wykres 3 Liczba uczniów szkół podstawowych w powiatach województwa opolskiego w 2008 i w 2012 roku ..	16
Wykres 4 Liczba uczniów szkół gimnazjalnych w 2008 i w 2012 w powiatach województwa opolskiego	18
Wykres 5 Porównanie ilości ofert zgłoszonych w powiatach województwa opolskiego w latach 2011-2012.....	34

Spis rysunków

Rysunek 1 Mapa Powiatu kędzierzyńsko - kozielskiego	3
Rysunek 2 Gminy powiatu kędzierzyńsko - kozielskiego.....	4